

Bürgerbrief

Mamming

DEZEMBER 2014



NUMMER 29

Liebe Mitbürgerinnen und Mitbürger,

der Bürgerbrief der Gemeinde Mamming ist für die gesamte Bürgerschaft ein Rechenschaftsbericht über die kommunalpolitische Arbeit von Bürgermeister und Gemeinderat. Er informiert über die im Jahre 2014 abgelaufenen Maßnahmen und die Planungen für 2015.

Der Bürgerbrief dient als Wegweiser und Ratgeber für alle Belange des täglichen Lebens und ist deshalb eine wichtige Informationsquelle. Wegen seiner umfassenden Auskünfte erhält er von der Bevölkerung sehr großen Zuspruch.

Eine Gemeinde ist nur lebendig, wenn viele mitarbeiten. Deshalb gilt mein herzlicher Dank allen, die das Angebot im kirchlichen, sozialen, kulturellen, wirtschaftlichen und gesellschaftlichen Leben unserer Gemeinde mitgestaltet haben.

Wir wünschen Ihnen und Ihrer Familie ein frohes Weihnachtsfest und für das neue Jahr Gesundheit, Glück und Erfolg.

Mit freundlichen Grüßen

Georg Eberl
1. Bürgermeister

QR-Code zur Homepage
Mamming



Stichwortverzeichnis

- A**bfallentsorgung S. 44-49, 80
Abfuhrhythmus / -kalender, S. 46, 49
Älteste Bürger, S. 10/11
Altholz, S. 47
Anschrift Gemeinde, S. 6
Apotheke, S. 24
Ärzte (Allgemein, Zahnarzt, Tierarzt u.a.), S. 24
- B**auhof, S. 7
Baulandpolitik, S. 93
Bauschutt, S. 48
Bayer. Rundfunk, S. 31
Behindertenparkplatz, S. 79
Beratungsstellen, S. 26, 42/43
Bestattung/Beerdigung, S. 24, 28
Biberbeauftragter, S. 31
Bienenschwärme, S. 31
Biotonne, S. 46
Bismarckenfänger, S. 31
Breitband, S. 96/97
Bücherei, S. 57/58
Busverbindungen, S. 38-41
- C**aritaszentrum, S. 42/43
- D**ank, S. 139
Deponie Malgersdorf, S. 48
- E**hrungen, S. 8/9
Einwohnerstatistiken, S. 7
Eltern-Kind-Gruppe, S. 59/60, 105/106
Erdgasversorgung, S. 33
- F**eldgeschworener, S. 31
Ferienprogramm, S. 69/70
Feuerwehren, S. 50/51, 98/99
Finanzamt, S. 31
Finanzbericht, S. 89-91
Fleischbeschauer, S. 31
Fotos, S., 1, 3, 12-20, 22, 57/58, 65, 70, 83-85, 92, 94, 98, 100, 102/103, 105, 107-120, 123-126 126, 128-138, 140
Freizeit/-gestaltung, S. 56, 71-74, 103
Friedhof, S. 24, 80, 85/86
Führungszeugnis, S. 77
Fundtiere, S. 82
- G**arten(-abfälle), S. 45, 83-86
Gebrauchtmöbelbörse, S. 48
Gemeinderäte in Gremien, S. 4
Gemeinderäte, S. 3/4
Gemeinschaftsversammlung, S. 4
Gestattungen, S. 53
Gesundheit, S. 24-26, 127
Gewerbe, S. 93-95, 106/107, 126/127
Grundsteuer, S. 78, 89
Grundstücke, S. 78, 93
Grüninseln, S. 78
- H**unde, S. 82
- I**mpressum, S. 139
Industrie, S. 93-95, 126/127
- J**ubiläen, S. 10/11, 105-108
Jugendbeauftragter, S. 5
Jugendzeltplatz Mamming, S. 104
- K**aminkehrer, S. 31
Kanalisation, S. 95/96
Kinderpass, S. 76
Kindergarten, S. 61-66, 99-101
Kirchliches, S. 109-123
Kompostplätze, S. 44/45
Kreistag, S. 4
Kurznachrichten, S. 123-127
- L**andratsamt, S. 32
Landrat, stellvertretender, S. 92/93
Landwirtschaftlicher Schätzer, S. 31
Luftverschmutzung, S. 80
- M**üll, S. 44-49, 80
Müllgebühren, S. 46
Müllsäcke, S. 46/47
Mülltonne, S. 46/47
Müllumladestation, S. 48
Müllabfuhrunternehmen, S. 48
Musikschule, S. 104
- O**effnungszeiten Rathaus, S. 6
Ortsweisenrat, S. 5
- P**apiertonne, S. 46
Parkplatzsituation Hauptstraße, S. 79
Parteien, S. 53
Personal, S. 6/7
Personalausweis, S. 75
Pflanzenschutzmittel Ausbringung, S. 80
Pflegebeauftragter, S. 26
Presse, S. 31
Problemmüllsammlung, S. 48
- QR**-Code, S. 1
- R**asenmäherlärm, S. 79
Rathaus-Wegweiser, S. 6
Rauchmelder, S. 81
Reisepass, S. 75/75
- S**auberhaltung unbebauter Grundst., S. 78
Sauberhaltung Verkehrsflächen, S. 78, 80
Schätzer (u.a. Wild-u.Jagdsch.), S. 31
Schule, S. 67/68
Senioren / -beauftragter, S. 5, 12-23, 101/102
Sicherung Gehwege im Winter, S. 78
Sperrmüll, S. 47
Sport (-gelände), S. 104, 107/108, 126
Statistiken, S. 7, 91
Sterbefall, S. 24, 27-30
Stromversorgung, S. 32/33
- T**elefon, S. 33
Tierkörperbeseitigung, S. 81
Tourismus, S. 103
- V**dK, S. 53/52
Veranstaltungskalender, S. 54/55
Vereine/Vereinigungen, S. 50-55, 126
Verkehr, S. 78-80, 97/98
Vermessungsamt, S. 87/88
VG, S. 4
Volkshochschule, S. 5, 56
- W**appen, S. 1, 139
Wasserversorgung, S. 4/5, 34-37
Wertstoffhöfe, S. 44
Winter, S. 78
- Z**weckverbände, S. 4/5, 34

Gemeinderäte von 2014 - 2020

Der Gemeinderat setzt sich aus folgenden 15 Mitgliedern zusammen:

- 8 Mitglieder der CSU
- 3 Mitglieder der FWG/BP
- 2 Mitglied der SPD
- 2 Mitglied der UWG

1. Bürgermeister Georg Eberl, Mamming	CSU
2. Bürgermeister Werner Bumeder, Mammingerschwaigen	CSU
3. Bürgermeister Josef Sedlmeier, Mamming	CSU
Markus Allmannshofer, Mamming	CSU
Paul Altenbuchner, Mammingerschwaigen	CSU
Josef Apfelbeck, Mamming	CSU
Heribert Eberl, Bubach	UWG
Alois Günzkofer, Mamming	SPD
Johann Kohlmeier, Mamming	CSU
Renate Mühlbauer, Rosenau	SPD
Klaus Pleintinger, Bubach	UWG
Johann E. Schmid	CSU
Bernhard Webeck, Mamming	FWG/BP
Dr. Robert Weber, Mamming	FWG/BP
Peter Widl, Mamming	FWG/BP



Gemeinschaftsversammlung 2014 - 2020

Die Gemeinschaftsversammlung der Verwaltungsgemeinschaft Mammig setzt sich aus Mitgliedern des Gemeinderates Mammig sowie des Gemeinderates Gottfrieding zusammen:

Gemeinde Mammig:

1. Bgm. Georg Eberl

Vertreter: Werner Bumeder,
2. Bgm. und stv. Landrat

Gemeinschaftsvorsitzender

Heribert Eberl

Vertreter: Klaus Pleintinger

Johann E. Schmid

Vertreter: Johann Kohlmeier

Dr. Robert Weber

Vertreter: Bernhard Webeck

Gemeinde Gottfrieding:

1. Bgm. Gerald Rost

Vertreter: 2. Bgm. Georg Schmidbauer

stellvertretender Gemeinschaftsvorsitzender

3. Bgm. Günther Meier

Vertreter: Siegfried Ammer

Christian Reif

Vertreter: Stefan Ufert

Josef Stierstorfer

Vertreter: Stefan Froschauer

Mitglieder des Gemeinderates in Gremien

Kreistag

Kreisräte:

Georg Eberl, 1. Bürgermeister, CSU

Werner Bumeder, 2. Bürgermeister und stv. Landrat, CSU

Die Kreisräte sind in verschiedenen Ausschüssen des Kreistags vertreten:

Georg Eberl: stv. Mitglied Kreisausschuss, Jugendhilfeausschuss

Werner Bumeder: stv. Mitglied Jugendhilfeausschuss, stv. Mitglied Rechnungsprüfungsausschuss

Zweckverband Wasserversorgung Mittlere Vils

Mitglieder der Verbandsversammlung:

Georg Eberl, 1. Bürgermeister (Stellvertreter: Heribert Eberl)

Mitglied des Werkausschusses:

Georg Eberl, 1. Bürgermeister (Stellvertreter: Heribert Eberl)

Wasserservice Daibersdorf GmbH

Aufsichtsrat:

Georg Eberl, 1. Bürgermeister

Wasserzweckverband Mallersdorf

Mitglieder der Verbandsversammlung:

Georg Eberl, 1. Bürgermeister (Stellvertreter: Johann E. Schmid)

Mitglied des Werkausschusses:

Georg Eberl, 1. Bürgermeister (Stellvertreter: Johann E. Schmid)

Kommunale Volkshochschule Dingolfing e.V.

2. Vorsitzender: Georg Eberl, 1. Bürgermeister

Vertreter in der Mitgliederversammlung:

Georg Eberl, 1. Bürgermeister (Stellvertreter: Josef Sedlmeier)

Werner Bumeder, 2. Bürgermeister und stellv. Landrat (Stellvertreter: Heribert Eberl)

Ortswaisenrat

Georg Eberl, 1. Bürgermeister

Zweckverband Sparkasse Straubing-Bogen-Dingolfing-Landau

Mitglied der Verbandsversammlung:

Georg Eberl, 1. Bürgermeister

Bayerischer Landkreistag

Verteter des Landkreises Dingolfing-Landau:

Werner Bumeder, 2. Bürgermeister und stellv. Landrat, CSU

(Stellvertreter: Georg Eberl, 1. Bürgermeister, CSU)

Jugendbeauftragter

Markus Allmannshofer

Seniorenbeauftragter

Helmut Heller

Rathaus-Wegweiser

QR-Code zur Homepage
Mamming



Anschrift: Verwaltungsgemeinschaft Mamming -Gemeinde Mamming-
Hauptstr. 15, 94437 Mamming, Tel. 09955/9311-0, Fax 09955/9311-75

E-Mail Adresse: vg@mamming.de **Internet:** www.mamming.de

Öffnungszeiten:

Montag bis Mittwoch 07.30 - 12.00 und 13.00 - 16.30 Uhr
Donnerstag 07.30 - 12.00 und 13.00 - 18.00 Uhr
Freitag 07.30 - 11.00 Uhr

Aufgabengebiet	Sachbearbeiter	Telefon (Durchwahl)	Zimmer, Etage
Einwohnermeldeamt Fundsachen Ausweise/Pässe Sozialwesen Fischereischeine Gewerbeamt allgemeiner Parteiverkehr	Franziska Lubienieski (Teilzeit) Barbara Hiergeist	9311-10 9311-11	Zi.Nr. 1, EG
Standesamt, Rentenansprüche, Wahlen, Friedhofsangelegenheiten	Claudia Dachs (Teilzeit)	9311-12	Zi.Nr. 2, EG
Kasse	Rita Winzinger (Teilzeit) Ulrike Petzenhauser (Teilz.)	9311-14	Zi.Nr. 3, EG
Kämmerei, Personalwesen	Günther Däullary	9311-15	Zi.Nr. 4, EG
Grundsteuer Gewerbsteuer Hundesteuer Abwasserabgabe Kanalgebühren	Elisabeth Novak (Teilzeit)	9311-18	Zi.Nr. 15, 1. Stock
Grundstücks –und Straßenverwaltung und Beitragswesen, Satzungsrecht, Hauptverwaltung, Bauleitplanung, EDV	Heidi Meier (Teilzeit) Kerstin Ganslmeier-Ziegler	9311-19 9311-20	Zi.Nr. 16, 1. Stock
Ferienprogramm Bauanträge	Ingrid Werner (Teilzeit)	9311-23	Zi.Nr. 17, 1. Stock
Vorzimmer von Bürgermeister und Geschäftsleitung	Edith Batzlsperger (Teilz.) Irmgard Eberl (Teilzeit) Claudia Ramsauer (Teilzeit)	9311-17 9311-24 9311-25	Zi.Nr. 14, 1. Stock Zi.Nr. 17, 1. Stock
1. Bürgermeister	Georg Eberl	9311-17	Zi.Nr. 12, 1. Stock
Geschäftsleitung	Ludwig Meindl	9311-17	Zi.Nr. 13, 1. Stock
Sitzungssaal			EG Hintereingang und Zi.Nr. 10, 1. Stock

Helen Novak ist seit 01.09.2012 Auszubildende bei der VG Mammung.

Weiteres Personal

Gemeindearbeiter:	Werner Wagner
Klärwärter:	Michael Webeck
Friedhof und Gemeindearbeiter:	Michael Golikow
Hausmeister für die Schulen, Turnhallen und Rathäuser in den Gemeinden Mammung und Gottfrieding:	Klaus Königbauer
Schulbusbegleitung:	Silvia Irrgang, Karoline Berg
Schüleraufsicht:	Gertrud Schliebs, Lydia Krüner
Mittagsbetreuung Schule Bubach:	Barbara Widl
Mittagsbetreuung Schule Gottfrieding:	Elena Schamber

Die Gemeinde Mammung statistisch betrachtet

Einwohnerstand aufgeteilt nach Ortsteilen (Stand: 10.11.2014)

Adlkofen	2	Kuttenkofen	7
Attenberg	10	Mammung	1.814
Bachhausen	88	Mammingerschwaigen	522
Benkhausen	9	Pilberskofen	69
Berg	55	Rosenau	166
Bubach	288	Ruhsam	18
Dittenkofen	51	Schellmühl	3
Graflkofen	33	Schneiderberg	7
Heilberskofen	27	Seemannskirchen	19
Hirnkofen	17	Stockpoint	0
Hof	62	Vollnbach	6

Insgesamt: 3.273 Einwohner (Haupt- und Nebenwohnsitze)

Religion

römisch-katholisch	2.486 Einwohner
evangelisch	154 Einwohner
sonstige/ohne Religion	633 Einwohner

Personenstandsfälle 2014 (bis einschl. 10.11.2014)

Geburten	9 Mädchen, 12 Buben
Eheschließungen	13 (nicht alle im Standesamt Mammung geschlossen)
Sterbefälle	35

Gewerbebetriebe: 325 (Vorjahr: 324)

Größe Gemeindegebiet: 41.491.907 m² = 4.149,1907 ha = 41,49 km²

WÜRDENTRÄGER DER GEMEINDE

1. GOLDENE VERDIENSTMEDAILLE DER GEMEINDE MAMMING

	TAG DER VERLEIHUNG
KILGER JOSEF	15.11.1998
APFELBECK GEORG	23.07.1999
JOHANN B. SCHMID	23.11.2008
RETZER XAVER	11.11.2011

2. SILBERNE VERDIENSTMEDAILLE DER GEMEINDE MAMMING

	TAG DER VERLEIHUNG
EBERL FRANZ	27.01.2000
STEMPFHUBER FRANZ	27.01.2000
APFELBECK JOSEF (AM BACH) († 04.02.2014)	17.11.2002
BREU FRANZ XAVER	16.11.2003
HIERGEIST JOSEF	16.11.2003
HAIDER MARIANNE	23.11.2008
DEKAN ALFRED WÖLFL	29.08.2010
JOSEF MOSER	16.11.2014
RICHARD PARZL	16.11.2014
MARGIT RANSBERGER	16.11.2014

3. DANKURKUNDE DER GEMEINDE MAMMING

	TAG DER VERLEIHUNG
ERL KATHARINA	14.11.1994
SANDNER JOSEPH	27.01.2000
LOICHINGER ALOIS	13.11.2005
FORSTNER MICHAEL	13.11.2005
BUMEDER LUDWIG	25.11.2007
KAMMERBAUER FRANZ	25.11.2007

SCHACHTNER JOHANN SEN.	25.11.2007
SCHÄTZ ALOIS	23.11.2008
DR. FRITZ EISENHUT	23.11.2008
ARTMAYER JOHANN	11.11.2011
AUGUSTIN JOHANN	11.11.2011
DEILER ROSEMARIE	11.11.2011
GÜNZKOFER ALFONS, ROSENSTR.	11.11.2011
GÜNZKOFER MARGIT	11.11.2011
EMMINGER JOHANN	18.11.2012
GSCHAIDER GEORG	18.11.2012
HELLER HELMUT	18.11.2012
KINSEHER HERIBERT	18.11.2012
UNTERBAUER MATHIAS	18.11.2012

4. EHRENZEICHEN DES MINISTERPRÄSIDENTEN

APFELBECK GEORG
GÜNZKOFER ALFONS, ROSENSTRASSE
DEILER ROSMARIE
GÜNZKOFER MARGIT
LEITL JOHANN

5. BUNDESVERDIENSTKREUZ

WANDERWITZ XAVER

6. KOMMUNALE VERDIENSTMEDAILLE IN BRONZE

EBERL GEORG
SCHMID JOHANN B.

Die ältesten Bürger der Gemeinde Mamming

100 Jahre

Karl Treubel, Mammingerschwaigen

96 Jahre

Barbara Priller, Dittenkofen

95 Jahre

Theres Grünwald-Engler, Mamming

Paula Stürzl, Mamming

94 Jahre

Xaver Wimmer, Hof

Alois Loichinger, Pilberskofen

Anna Weiß, Mamming

93 Jahre

Joseph Eckl, Mamming

92 Jahre

Josef Fraundorfer, Mamming

Anna Eckl, Mamming

Maria Strebl, Mamming

Josefa Liebl, Mammingerschwaigen

90 Jahre

Margarete Fiesel, Mamming

Hedwig Kohlmeier, Mamming



Hochzeitsjubiläen

Goldene Hochzeit (50 Jahre)

Josef und Anna Elsberger, Bubach
Mathias und Barbara Unterbauer, Attenberg
Rudolf und Anna Kleeberger, Bubach
Franz und Barbara Stempfhuber, Mammingerschwaigen
Hermann und Erika Eberl, Bubach
Erwin und Maria Kramlich, Mamming
Erich und Hilda Steinberger, Mamming
Johann und Anna Königbauer, Mamming
Georg und Maria Koprek, Mamming
Xaver und Anita Wanninger, Bachhausen
Xaver und Walburga Eberl, Bubach
Josef und Anna Sirtl, Mamming
Joseph und Rosa Ammer, Mamming

Diamantene Hochzeit (60 Jahre)

Anton und Theresia Jell, Mamming
Josef und Anna Auer, Bubach
Jakob und Elisabeth Bachmeier, Mammingerschwaigen





Übersicht der Ansprechpartner und Helfer unseres Seniorenbeauftragten in Mamming

Ansprechpartner aufgeteilt nach Ortsteilen:

Mamming, Bachhausen, Stockpoint, Benkhausen, Hof, Hirnkofen:

Helmut Heller, Kirchweg 23, 94437 Mamming, Tel. 09955/731, Fax 09955/731

Rosenau, Mammingerschwaigen:

Michael Maier, An der Zeilstatt 5, Mammingerschwaigen, 94437 Mamming, Tel. 09955/560

Bubach, Dittenkofen, Ruhsam, Schneiderberg, Kuttenkofen, Attenberg, Berg, Adlkofen, Vollnbach:

Agi Heiland, Zehentstr. 4, Bubach, 94437 Mamming, Tel. 09955/1204 oder 904486

Pilberskofen, Seemannskirchen, Graflkofen, Heilberskofen, Schellmühl:

Marlene Eder, Pilberskofen Nr. 9 A, 94437 Mamming, Tel. 09955/483

Seniorenbegleiter:

Elfriede Dingreiter, Benkhauser Straße 4, Tel. 09955/1221

Alfons Günzkofer, Tannenstr. 6, Tel. 09955/497

Luise Krieger, Bahnhofstraße 10, Tel. und Fax 09955/1012

Rosi Reichert, Kelleräcker 3, Tel. 09955/618

Aktivitäten im Jahr 2014

Gestartet wurde auch in diesem Jahr mit Computerkursen für Anfänger und Fortgeschrittene. Gemäß unserem Leitbild für Senioren, älteren Mitbürger/innen „lebenslanges Lernen zu ermöglichen“ fand dieser Kurs beim Landgasthof Apfelbeck statt. 19 Senioren waren an drei aufeinanderfolgenden Wochen jeweils mittwochs emsig dabei, ihr Interesse am globalen Weltgeschehen zu erlernen.





Am 27. Febr. „dem schmutzigen Donnerstag“ besuchten die Seniorenbegleiter/-beauftragten die „Isar-WG“ und die Bewohner wurden mit Kaffee-Krapfen selbstgebackenen Kuchen und Mützen-Mändelchen überrascht. Bei schöner Musik und guter Laune vergingen die Stunden wie im Fluge.

Anfang März unterstützten einige Senioren den Kinderbasar bei Aufräumarbeiten. Am 12. März fand bereits zum 6. Mal der gemeinsame Seniorennachmittag „Start in den Frühling“ der VDK – Pfarrgemeinde und der Gemeinde statt. Erstmals waren auch Bewohner der „Isar-WG“ dabei. Schüler der 7. Klasse unserer Mittelschule holten diese an der WG ab und brachten sie am Ende der Veranstaltung auch wieder zurück. Eine tolle Geste unserer Schüler!



Die Sketch- und Gesangseinlagen, sowie Gedichte und Vorträge von Rosi Hochholzuer, die jetzt schon im 6. Jahr dabei war, wurden sehr belacht und beklatscht. Nach den Begrüßungsworten wurde das Große Kuchenbuffet eröffnet. Auch heuer haben wieder viele fleißige Hände mitgeholfen, über 30 Kuchen zu backen und zu spenden. Die Bewirtung wurde durch die Einladenden übernommen. Der Nachmittag ging viel zu schnell zu Ende. Nach Informationen über geplante Veranstaltungen 2014, trat man gegen 17 Uhr den Heimweg an. Auch für das Jahr 2015 ist diese Veranstaltung **am Mittwoch, den 11. März 2015, um 13.30 Uhr**, am gleichen Ort vorgesehen.

Das Seniorenradeln wurde etwas später im Jahr durchgeführt. Leider hat uns das Wetter einen Strich durch die Rechnung gemacht. Deshalb konnten wir nicht so oft radeln.



Das Team Senioren-Begleiter mit Elfriede, Luise, Rosi und den beiden Grillchefs Alfons und Vitus hat im Sommer mehrmals in der „Isar-WG“ gegrillt. Das war eine schöne Abwechslung für die Bewohner in der WG. Auch unterstützten wir das Aufstellen eines Hochbeetes.



Am 17. Und 18. Mai stellte sich das Seniorenteam auf der Gewerbeschau innerhalb des Gemeindestandes vor. Der Renner war die Vorsorge- und Betreuungsvollmacht sowie die Patienten-Verfügung. Auch die Notfallmappe und die Seniorenzeitungen waren sehr gefragt.





Am 19. Mai wurde der Seniorennachmittag der Gemeinde auf dem Mamminger-Volksfest durchgeführt. In diesem Jahr waren auch die Bewohner der „Isar-WG“ dabei. Für den Transport stellte uns die Firma Emma einen Bus zur Verfügung, der dankenswerter Weise von Reinhard Geisperger gefahren wurde. Der Bürgermeister begrüßte, wie jedes Jahr, die Senioren und freute sich über den guten Besuch. Jeder Senior erhielt von der Gemeinde einen Essens- und Getränkegutschein. Man traf sich in lustiger Runde und freute sich darüber, einen schönen Ratsch-Nachmittag erleben zu können. Schnell vergingen die schönen Stunden und alle freuen sich auch das 52. Volksfest im nächsten Jahr.

Seit Juli wird jeden Dienstag in der „Isar-WG“ ein Spiele-Nachmittag durchgeführt. Unsere Seniorenbegleiter werden von den Bewohnern immer sehnsüchtig erwartet.

Im Rahmen des Ferienprogramms fand am 19. Aug. die Bustour, unter dem Motto: „Oma und Opa mit Engel auf Tour“ statt. Mit 102 Erwachsene und Kinder ging die Fahrt zum Alpaka-Hof, Schreiber in Schaufling. Dort wurde von der Inhaberin, Sonja Schreiber, der Kinderschar das Leben der Tiere erläutert. Die Kinder konnten die Tiere füttern, streicheln und schmusen.



Weil es so viele Kinder waren, wurden sie in 2 Gruppen aufgeteilt. Eine Gruppe ging zu den Alpakas und die zweite Gruppe wurde während dessen unter fachkundliche Anleitung



das Filzen beigebracht und aus ökologisch gefärbter, hochwertiger Alpakawolle tolle Schlüsselanhänger und weitere kleine Accessoires hergestellt.



Dieser Aufenthalt war sehr kraftraubend für die Kinder, deswegen wurde anschließend der Landgasthof Schmalhofer beim Museumsdorf Tittling angefahren, um dort das Mittagessen einzunehmen. Frisch gestärkt und zu neuen Herausforderungen aufgelegt, nahm man das nächste Ziel ins Visier. Im Grafitbesucher-Bergwerk, Kropfmühl bei Hautzenberg wurde man erwartet und gleich mit Helm und Kittel eingekleidet. Zu Beginn der Führung gab es zuerst einmal ein Film über die Historie des Bergwerkes. Dann ging es 222 Stufen in die Tiefe um das Leben unter Tage kennen zu lernen. Gegen 17.30 Uhr ging es dann wieder nach Hause.

Auch in diesem Jahr waren die ehrenamtlichen Aktiv-Senioren der Gemeinde Mamming unterwegs.

Es ging um 13.30 Uhr beim Landgasthof Apfelbeck los. Wie bereits in den Vorjahren stellte Konrad Auwärter wieder einen Oldtimerbus zur Verfügung. Er ließ es sich nicht nehmen, die Gruppe aus Mamming selbst zu chauffieren. Man fuhr Richtung Deggendorf und schaute vorbei beim Fischerdorf (welches vom Hochwasser sehr beschädigt wurde) und war hochofrenut über den erfolgreichen Wiederaufbau vieler Häuser und anderer Anwesen.

Nach einer gemütlichen Fahrt in den Bayer. Wald wurde als nächstes Ziel das Fahrzeugmuseum „Streicher“ in Stritzling bei Lalling angefahren. Neben vielen



Nobelkarossen, Motorrädern und –rollern, Fahrrädern waren aber die Goggos und Isettas umlagert. Hier hatten viele Teilnehmer Anekdoten aus ihrer Jugendzeit zu berichten.



Aufmerksamkeit erregten auch die über 1.000 Stck. Miniaturen. Für die Damenwelt gab es eine kleine aber feine Glaskunstausstellung zu bestaunen. Mit vielen, schönen Eindrücken ging es bei herrlichem Wetter weiter nach Mühlham zur Donauschleife, wo uns Konrad Auwärter die Situation der dortigen Schifffahrt und die weitere Zukunft erläuterte. Dann fuhren wir über Adldorf nach Lappersdorf zu Ingrid und Karin, die jetzt Pächter des Gasthofs Kirchner sind. Dort wurden wir mit einer deftigen Brotzeit empfangen. Ingrid und Karin haben unsere ehrenamtlichen Aktivsenioren so richtig verwöhnt.

Auf der Rückfahrt nach Mamming bedankte sich Helmut Heller ganz besonders bei Konrad Auwärter für seine herzlich, launigen Geschichten und er konnte uns auch vieles erzählen über Niederbayern und dem Landkreis Dingolfing-Landau. Auch erfuhren wir einiges über die Gräfliche Familie Arco.

Neben Konrad Auwärter bedankte sich Helmut Heller bei den Spendern und Gönnern, VR-Bank Mamming, Pfarrgemeinde, Gemeinde, Renate Weber „Marienapotheke“ und dem Gewerbeverein Mamming und allen, die zum Gelingen dieses Ausflugs beigetragen haben, um den ehrenamtlichen Helfern einen erlebnisreichen Nachmittag zu beschern.



Kommunale Seniorenpolitik der Gemeinde Mamming



Im September ist der Seniorenbeauftragte unserer Gemeinde in Berlin zum Bürgerfest des Bundespräsidenten und in Bad Gögging zum Abendempfang bei der Präsidentin des Bayerischen Landtages, Frau Stamm, eingeladen worden.



Schloss Bellevue am Tag des Bürgerfestes des Bundespräsidenten



Abendempfang mit Barbara Stamm, Präsidentin des Bayerischen Landtags

Bei diesen beiden Einladungen wurde besonders der ehrenamtliche Einsatz unserer Bundesbürger gewürdigt.

Ich bin heute noch beeindruckt von diesen Veranstaltungen. Für mich bedeutet das Ehrenamt nach wie vor eine große Ehre, dieses Amt ausüben zu dürfen.

Ich bedanke mich bei allen, die es mir ermöglicht haben, diese Termine wahrnehmen zu können.

Im September fand der Gemeindeausflug statt. Über 90 Teilnehmer nahmen das Angebot der Gemeinde wahr, miteinander einen interessanten Ausflug zu erleben, bei dem auch die Pflege der Geselligkeit nicht zu kurz kam. In seinen Begrüßungsworten zeigte sich der Bürgermeister der Gemeinde sehr erfreut, dass der Seniorenausflug der Gemeinde wieder so einen großen Zuspruch erfuhr. Erstes Ziel der Reise war die Klosteranlage Fürstenfeldbruch. Dort besichtigte man die prächtige Klosterkirche „Maria-Himmelfahrt“. Anschließend ging der Ausflug weiter zum Ammersee. Im idyllisch gelegenen Seehaus „Schreyegg“ genoss man das gemeinsame Mittagessen. Im Anschluss daran ging die Fahrt weiter zur sehenswerten und malerischen Stadt Landsberg am Lech. Hier konnte man Pfarrkirche, Fußgängerzone mit ihren schönen Bürgerhäusern sowie das Lechwehr besichtigen. Die Zeit dort wurde auch zum Genießen von Kaffee und Kuchen genutzt. Das gemeinsame Abendessen wurde im Gasthaus Forster in Eching am See eingenommen, wo man auch den Ausflug ausklingen ließ. Der Bürgermeister nutzte die Gelegenheit, in den Bussen, während der Fahrt die Senioren über alles, was in der Gemeinde passierte und geplant ist, zu informieren.

„Quasi eine Bürgerversammlung für Senioren auf Rädern“!



Alle Senioren bedankten sich ganz herzlich bei Bürgermeister, Georg Eberl, und dem Geschäftsstellenleiter der Verwaltungsgemeinschaft Mamming-Gottfrieding, Ludwig Meindl, für den gelungenen Ausflug.



Auch dieses Jahr beteiligten sich Mamminger Senioren am Programm „Fruchttag“ in unserer Schule.





Dort bekommen die Schüler in der großen Pause, jeweils dienstags, Obst und Gemüse ausgeteilt, welches die Senioren ab 8.45 bis 9.30 Uhr herrichten. Der Bürgermeister Georg Eberl und Landrat Heinrich Trapp haben sich persönlich vor Ort über die ehrenamtliche Arbeit der Senioren informiert.

Im Dezember fand zum 3. Mal in Folge die Jahresabschlussfeier der Seniorenradler in der „Alten Mühle“ bei Kaffee und Kuchen statt.

Außerdem haben wir uns auch wieder im sozialen Bereich eingebracht auch mit Hilfe und Unterstützung des Helferkreises unter der Leitung von Rosemarie Deiler.

Weiterhin geben wir bei Anfragen im sozialen Bereich Auskunft und leiten diese Fragen an die Gemeinde und den Kreis weiter, damit die Anfragenden nicht unnötig fahren, telefonieren und warten müssen.

Auch sind wir beim Ausfüllen von Pflegeanträgen, Vorsorge-, Betreuungs- und Patientenverfügungen behilflich. Ein Fahrdienst steht bei Bedarf zur Verfügung.

Seit nunmehr sechs Jahren versorgen acht Familien Senioren mit warmen Essen vom Gasthaus Apfelbeck und der Alten Mühle. Diesen Essensdienst können alle Mitbürger unserer Gemeinde beanspruchen, auch die, die ihre Angehörigen pflegen und auch einmal eine Auszeit benötigen, sei es für ein paar Tage, Wochen oder auch über einen längeren Zeitraum.

Als Dankeschön für diesen ehrenamtlichen Dienst veranstaltete die Familie Heller zum Jahresabschluss einen Kaffeenachmittag.

Alle Veranstaltungen wurden durch großzügige Spenden unseres Mamminger Gewerbevereins, der Gemeinde, des VdK, der Volksbank und der Pfarrgemeinde unterstützt, wofür wir herzlichst „Vergelt`s Gott“ sagen. Unser ganz besonderer Dank geht an die vielen Kuchenbäckerinnen für unseren „Start in den Frühling“.

Ich bedanke mich ganz herzlich bei dem Team Seniorenbeirat, den Seniorenbegleitern, bei der Gemeinde, vertreten durch unseren Bürgermeister Georg Eberl und dem Gemeinderat, für die Unterstützung unserer Mamminger Senioren.

Im nächsten Jahr sind wieder viele gemeinsame Veranstaltungen geplant. Diese werden in der örtlichen Presse und im Vilstalboten bekanntgegeben.

**Der Seniorenbeirat wünscht Ihnen und Ihren Familien ein geruhames
Weihnachtsfest und ein gesegnetes, glückliches und gesundes neues Jahr.**

Ihr
Seniorenbeauftragter
Helmut Heller

Die rheinische Frohnatur Helmut Heller aus Mamming



Helmut Heller die rheinische Frohnatur, hat Schwung in die Seniorenarbeit des Landkreises Dingolfing-Landau und der Gemeinde Mamming gebracht.

Geboren wurde Helmut Heller 1938 in Rheydt/Nordrhein-Westfalen.

Nach Schulabschluss im Jahre 1953 begann er eine Lehre im Kaufhof, einer Tochtergesellschaft des Metrokonzerns. Durch seine Zielstrebigkeit, seine gesunde Lebenseinstellung sowie seinen freundlichen und korrekten Umgang mit Menschen hat er es dort vom Lehrling bis zum Supermarktleiter gebracht.

Zuletzt war er beim Kaufhof in München für über 160 Mitarbeiter verantwortlich, bei denen er wegen seines humanen Führungsstils sehr beliebt war.

1962 hat Helmut Heller seine Gisela geheiratet und wer die Hellers kennt weiß, wie harmonisch die Ehe auch nach 52 Jahren noch verläuft. Dabei hatten es die beiden nicht immer leicht, denn bedingt durch seine Berufstätigkeit musste das Paar insgesamt 11mal umziehen, zuletzt im Mai 1994 nach der Pensionierung aus der hektischen Landeshauptstadt München in das idyllische Mamming.

Viel Freude am Reisen, insbesondere mit dem eigenen Wohnmobil bzw. heute mit einem Wohnwagen, hatten Helmut und Gisela Heller von Anfang an. Mit dabei ist stets auch das geliebte Hündchen „Charly“, das den beiden sehr ans Herz gewachsen ist.

Eine Leidenschaft von Helmut ist auch sein Smart. Er ist Mitglied eines Smartclubs und im Corso mit vielen anderen Smartmobilen wurden zahlreiche wunderschöne Ausfahrten unternommen. Durch seinen rheinischen Humor und seine Begabung, auf Menschen zuzugehen hat er dabei viele Freunde gewonnen.

Schon immer hatte Helmut Heller etwas für andere Menschen übrig. So war es für ihn immer klar, dass er sich nach seiner Pensionierung ehrenamtlich betätigen wird. Während seines Berufslebens fehlte dafür die Zeit. So war er lange Jahre in der Vorstandschaft der Seniorenunion und trat 1999 dem Kirchenchor in Mamming bei. Besonders bei Trauungen und Beerdigungen rührte sein „Ave Maria“ die Menschen.

Ein besonderer Glücksfall für den Landkreis Dingolfing-Landau war, dass er ab Januar 2007 Vorsitzender der Initiativgruppe Seniorenleitbild, der ehrenamtlichen Seniorenvertretung des Landkreises, wurde.

Unter seinem Vorsitz ist das Seniorenleitbild des Landkreises Dingolfing-Landau in ganz Bayern und darüber hinaus bekannt geworden, zumal er auch bei Fachkonferenzen die Leitbildentwicklung vorstellte. Aus vielen Projekten, die er entscheidend mitgestaltet hat, ragen die Gründung einer Freiwilligenagentur, die Einrichtung einer Beratungsstelle für alters- und behindertengerechtes Wohnen sowie die Ausbildung von Seniorenbegleitern zum Aufbau einer landkreisweiten Nachbarschaftshilfe heraus. Durch einen Seniorenwegweiser, die zweimal jährlich erscheinende Seniorenzeitung, Flyer und Broschüren informiert er zusammen mit dem Team Seniorenleitbild stets zeitnah und aktuell.

Helmut Heller war aber auch ein Glücksfall für die Gemeinde Mamming, deren Seniorenbeauftragter er ab Mitte 2007 wurde und seitdem auch dort die Interessen der Senioren vertritt. So hat er bei der Planung für die Einrichtung der ambulant betreuten Wohngemeinschaft mitgewirkt. Bemerkenswert ist auch die Gründung eines Essensdienstes, bei dem täglich bedürftigen Senioren warmes Mittagessen aus einer Gastwirtschaft gebracht wird. Im Jahreslauf organisiert er viele Veranstaltungen, die von den Seniorinnen und Senioren sehr gut angenommen werden. Hier sind vor allem der jährliche Ausflug von Oma und Opa mit den Enkeln, der ständig mit 100 Teilnehmern ausgebucht ist und der „Start in den Frühling“, ein bunter Nachmittag, den er zusammen mit dem VdK und der Pfarrgemeinde organisiert und an dem stets mehr als 100 ältere Bürger teilnehmen, zu nennen. Für diesen ehrenamtlichen Einsatz wurde er im November 2012 mit der Dankurkunde der Gemeinde ausgezeichnet.

Persönlichkeiten wie Helmut Heller bereichern das gesellschaftliche Leben und das menschliche Miteinander in unserem Landkreis im ganz besonderen Maße, so dass zusammengefasst nur zu sagen bleibt:

„Danke lieber Helmut!“

Ärztliche Versorgung

Allgemeinärzte - Gemeinschaftspraxis

Flurstraße 2, Mamming, Tel. 09955/240
Dr. med. Andreas Ulrich Jörg
Dr. med. Thomas Jörg

Zahnärzte

Mina Graf (Dipl.-Stom.), Bahnhofstr. 29, Mamming, Tel. 09955/904070,
Fax 09955/904342

Dr. med. dent. Sascha Frenzel (Implantologie/Kieferorthopädie), Bahnhofstr. 8, 94437
Mamming, Tel. 09955/904704
E-Mail: info@praxis-dr-frenzel.de, Internet: www.praxis-dr-frenzel.de

Praxis für Krankengymnastik und Osteopathie

Hermann Breinl, Überreiterweg 11 (Eingang Kellerberg), 94437 Mamming
Tel. 09955/904585

Tierarzt

Dr.med.vet. Robert Weber, Gottfriedinger Straße 5, Mamming,
Tel. 09955/904895

Apotheke

Marien-Apotheke, Renate Weber, Ahornstr. 2, Mamming, Tel. 09955/1212,
Fax 09955/9303-20

Todesfall - Bestattung - Friedhof

Bei einem Todesfall wenden Sie sich an das zuständige Bestattungsunternehmen:

⇒ **Trauerhilfe Denk, Am Herrenweiher 3, 84130 Dingolfing, Tel. 08731/31007**

Dieses Bestattungsunternehmen wird bei den verschiedenen Fragen zur Verfügung stehen und sich im Auftrag der Angehörigen mit den zuständigen Stellen in Verbindung setzen.

Für Friedhofsangelegenheiten ist die Gemeinde Mamming zuständig.

Frau Anneliese Bumeder und Herr Georg Gschaidler übernehmen dankenswerter Weise diesen wertvollen Dienst.

Im Hinblick auf die Vergabe von Grabstätten wenden Sie sich bitte an die Gemeindeverwaltung im Rathaus Mamming.

Aufbau des Onkologischen und Palliativmedizinischen Netzwerkes in Landshut

Das Onkologische und Palliativmedizinische Netzwerk Landshut, das in den letzten Jahren in unserer Region aufgebaut wurde stellt sich vor.

Krebserkrankungen sind in einer durchschnittlich immer älter werdenden Bevölkerung relativ häufig. Die Diagnose „Krebs“ verändert einschneidend das Leben des Betroffenen, seiner Angehörigen und Freunde. Die Erkrankung kann große Auswirkungen auf das soziale und berufliche Leben haben. Durch die großen Fortschritte der Medizin auf diesem Gebiet ist es jetzt schon möglich, die Hälfte dieser Erkrankungen erfolgreich zu behandeln. Dies ist aber nur unter Inanspruchnahme der modernsten Methoden auf dem Gebiet der Diagnostik und Therapie möglich. Ein Teil der Patienten wird aber in Folge der Tumorerkrankung sterben. Viele von uns möchten in einer solchen Situation die letzte Zeit des Lebens ohne Schmerzen und Angst in unserer gewohnten häuslichen Umgebung verbringen.

Auch wir in der ländlichen Region Niederbayerns haben den berechtigten Anspruch auf eine hochwertige medizinische Versorgung und Zugang zu den bestmöglichen Therapiemöglichkeiten. Die menschliche und qualitativ hochwertige Versorgung von Patienten mit schweren Erkrankungen ist für den gesellschaftlichen Zusammenhalt und die Zukunft der ländlichen Entwicklung von elementarer Bedeutung. Die Versorgung im ländlichen Raum steht dabei vor besonderen Herausforderungen: lange Anfahrtswege, unzureichender öffentlicher Nahverkehr, eine geringe Dichte spezialisierter Einrichtungen und ein drohender Mangel an Haus- und Fachärzten auf dem Land.

Das Onkologische und Palliativmedizinische Netzwerk stellt sich diesen Herausforderungen und möchte auch in Zukunft die Versorgung der schwer kranken Mitbürgerinnen und Mitbürgern in unserer Region auf hohem Niveau sicherstellen. Das Netzwerk ist das einzige in der Region welches durch die Europäische Gesellschaft für Medizinische Onkologie (ESMO) und die Deutsche Gesellschaft für Hämatologie & Onkologie (DGHO) zertifiziert wurde. Es ist in seiner Struktur im ländlichen Raum bisher einzigartig.

Die drei Krankenhäuser des Landkreises (Krankenhaus Landshut-Achdorf, Schlossklinik Rottenburg und Krankenhaus Vilsbiburg) und die Praxis/Tagesklinik Dr. med. Vehling-Kaiser (Hämatologie & Onkologie und Palliativmedizin) haben durch eine vorbildhafte enge Kooperation die Grundlage für dieses Netzwerk gelegt. Durch die Bildung von Praxisfilialen im Krankenhaus Rottenburg, Vilsbiburg und seit 2011 auch in Dingolfing, können Patienten wohnortnah die erforderlichen Chemotherapien oder Bluttransfusionen erhalten. Zum Netzwerk gehören unter anderem die ambulante Strahlentherapie (Dr. med. Rexrodt / Dr. med. Stolzenberg, Standorte Landshut, Dingolfing, Mühldorf), Psychoonkologen, Sozialarbeiter, Ernährungsberatung, Sporttherapie, Selbsthilfegruppen und Seelsorger. Während der gesamten Behandlung wird auf eine enge Zusammenarbeit mit dem Hausarzt des Patienten besonderen Wert gelegt.

Die enge Verbindung zwischen stationären und ambulanten Bereich, die sich auf das ganze Gebiet der Onkologie und Palliativmedizin erstreckt, ermöglicht eine Betreuung durch dieselben Ärzte und gewährleistet so den bestmöglichen Informationsfluss; überflüssige Doppeluntersuchungen werden vermieden. Erkrankungen können hierdurch schnell und sicher diagnostiziert werden – eine Behandlung kann wenn notwendig rasch eingeleitet werden. Zusätzlich es ist uns gelungen, Spezialisten aus den großen Tumorzentren (z. B. Thoraxchirurgie Gauting, Knochenmarktransplantation Großhadern) für regelmäßige Spezialsprechstunden in Landshut zu gewinnen.

Neben der medizinischen Versorgung möchte das Netzwerk den Patienten möglichst viele organisatorische Aufgaben wie Terminvereinbarungen, Befundermittlungen, Verhandlungen mit den Krankenkassen z. B. bzgl. Taxifahrten, Fragen zur REHA oder zum Schwerbeschädigtenausweis abnehmen. Für jeden Patienten werden alle Untersuchungen und Therapien zentral organisiert und abgestimmt, damit Zeit zur Erholung bleibt. Eine 24-Stunden Rufbereitschaft für Patienten und Angehörige steht zur Verfügung über die auch bei Auftreten von Problemen außerhalb der Praxisöffnungszeiten alle notwendigen Maßnahmen organisiert werden können

Für die Versorgung schwerkranker Patienten zu Hause wurde die Spezialisierte Ambulante Palliativversorgung (SAPV) gegründet und in das Netzwerk integriert. Ziel der SAPV ist es die bestmögliche Lebensqualität der Patienten zu erhalten. Die SAPV ist nicht nur eine sinnvolle Erweiterung der Versorgungsmöglichkeiten für Tumorpatienten, sondern steht auch für Patienten mit anderen schweren Erkrankungen zur Verfügung. Die Spezialisierte Ambulante Palliativversorgung arbeitet eng mit der Palliativstation im Krankenhaus Landshut-Achdorf zusammen und ermöglicht es den letzten Lebensabschnitt zuhause zu verbringen.

Der Patient mit seinen individuellen Wünschen und Bedürfnissen und seine Angehörigen stehen immer im Mittelpunkt unserer Arbeit. Wenn Sie als Patient oder Angehöriger Fragen zu einer Erkrankung oder zur Arbeit des Netzwerkes haben, stehen wir Ihnen gerne zur Verfügung.

Kontakt:

Dr. med. Ursula Vehling-Kaiser / Dr. med. Thomas Sternfeld
Ländgasse 132-135
84028 Landshut
Tel.: 0871-275381
Fax.: 0871-25084
e-mail: info@vehling-kaiser.de

Pflegebeauftragter und Pflegehotline

Der Pflegebeauftragte am Bayerischen Staatsministerium für Arbeit und Sozialordnung, Familie und Frauen hat die Aufgabe, als Anlaufstelle für alle Belange Pflegebedürftiger zur Verfügung zu stehen, wenn es um Missstände in der Pflege geht. Betroffene können ihm ihre Anliegen und Hinweise mitteilen; Vertraulichkeit wird gewährleistet, personenbezogene Daten bleiben auf Wunsch außen vor. Der Beauftragte gibt dem Betroffenen eine kurze ergebnisorientierte Rückmeldung.

Der Pflegebeauftragte ist telefonisch erreichbar unter der kostenlosen Rufnummer

0800 0114353.

Die Pflegehotline ist rund um die Uhr geschaltet, damit Anliegen und Beschwerden jederzeit angebracht werden können.

Ferner können sich Betroffene per Online-Formular unter www.pflegebeauftragter.bayern.de an ihn wenden.

Zum Bayerischen Pflegebeauftragten bestellte die Bayerische Sozialministerin, Frau Staatsministerin Christine Haderthauer, MdL am 26.01.2011

Herrn Ministerialdirigent Werner Zwick, stv. Amtschef und Leiter der Grundsatzabteilung im Bayerischen Sozialministerium.

Ratgeber im Trauerfall

Der Verlust eines Angehörigen oder eines nahe stehenden Menschen ist sehr schmerzlich. Dieser Ratgeber soll Ihnen in dieser schwierigen Situation einige wichtige Hinweise geben. Es sind eine Vielzahl von Entscheidungen zu treffen, Stellen zu benachrichtigen, Anträge zu stellen und Formalitäten zu beachten. Dieser Ratgeber kann nicht jede ihrer Fragen beantworten, er stellt aber sicher, dass Sie nichts Wichtiges übersehen, wenn Sie sich an ihm orientieren.

Hier einige wichtige Telefonnummern:

Standesamt und Rentenamt

Verwaltungsgemeinschaft Mamming
Hauptstr. 15, 94437 Mamming
Zimmer 2, Erdgeschoss
Telefon 09955 9311-12
Telefax 09955 9311-75
E-Mail vg@mamming.de

Pfarramt Mamming

Pfarrer:
Pater Joseph Santhappan, msfs, Pfarradministrator
Hauptstr. 24, 94437 Mamming
Telefon 09955 241
Telefax 09955 904986
E-Mail mamming@bistum-regensburg.de

Nachlassgericht Landau a. d. Isar

Hochstr. 17, 94405 Landau a. d. Isar
Telefon 09951 945-206

Bestattungsunternehmen

Trauerhilfe Denk
Am Herrenweiher 3, 84130 Dingolfing
Telefon 08731 31007

1. Benachrichtigen Sie einen Arzt

Tritt der Tod zu Hause ein, so muss ein Arzt benachrichtigt werden. Dieser stellt die Todesursache fest und fertigt die Todesbescheinigung aus, die zur Ausstellung der Sterbeurkunden benötigt wird. In Krankenhäusern und Altenheimen wird dies von dort veranlasst.

2. Bestattungsunternehmen aussuchen und verständigen

Das Bestattungsunternehmen übernimmt alle Vorbereitungen der Bestattung (Einsargung, Überführung etc.) und auf Wunsch der Angehörigen auch die notwendigen behördlichen Formalitäten, insbesondere die Anzeige und die Veranlassung der Beurkundung des Sterbefalls beim Standesamt.

3. Kommen Sie Ihrer Anzeigepflicht beim Standesamt nach

Jeder Sterbefall muss spätestens am dritten auf den Tod folgenden Werktag dem Standesamt angezeigt werden, in dessen Bezirk der Tod eingetreten ist. Dort können Sie auch die Sterbeurkunden beantragen, um Ansprüche gegen Versicherungen und Behörden geltend machen zu können.

Sie benötigen dazu:

- die Todesbescheinigung
- die Geburtsurkunde des Verstorbenen
- die Eheurkunde
- evtl. das Scheidungsurteil oder die Sterbeurkunde.

Es empfiehlt sich, gleich mehrere Sterbeurkunden zur Vorlage bei Behörden und Versicherungen ausstellen zu lassen.

4. Vereinbaren Sie einen Bestattungstermin

Der Termin zur Aussegnung und Beerdigung sollte mit dem zuständigen Pfarramt und dem Bestatter festgelegt werden. Die Beisetzung muss nach 48 Stunden, spätestens nach 96 Stunden erfolgen. Wochenenden und Feiertage werden nicht mitgezählt.

Im Pfarramt wird nach Terminvereinbarung ein Trauergespräch geführt. Bitte bringen Sie die „Bescheinigung für religiöse Zwecke“ ins Pfarramt mit.

5. Grabplatz

Bitte setzen Sie sich mit der zuständigen Friedhofsverwaltung wegen eines Grabplatzes in Verbindung. Dies gilt auch, wenn Sie bereits ein Grab haben. Bitte bringen Sie hierzu eine Sterbeurkunde mit.

Friedhof Mamming:

Gemeinde Mamming
Hauptstr. 15, 94437 Mamming
Zimmer 2, Erdgeschoss
Tel. 09955 9311-12

Friedhof Bubach:

Herr Michael Jahrstorfer
Bürgermeister-Eberl-Weg 1
Bubach, 94437 Mamming
Tel. 09955 1268

6. Verständigen Sie den Arbeitgeber, Angehörige usw.

Der Arbeitgeber ist ebenfalls über den Tod zu verständigen. Man sollte hier auch an Vereine, Verbände und Behörden denken, bei denen der Verstorbene Funktionen bzw. Ämter innehatte.

7. Traueranzeige, Sterbebilder und evtl. Trauerbriefe

Soll eine Traueranzeige in die Zeitung, bzw. sollen Trauerbriefe gedruckt werden, müssen diese rechtzeitig aufgegeben werden.

8. Nachlassgericht

Das Amtsgericht – Nachlassgericht ist zu verständigen, wenn der Verstorbene ein Testament hinterlassen hat. Auf Antrag wird zum Nachweis der Erbberechtigung ein Erbschein ausgestellt.

9. Rentenvorschuss

Bezogen der verstorbene Ehepartner Rente, besteht für den überlebenden Ehegatten in der Regel ein Anspruch auf Vorschuss der Hinterbliebenenrente. Er beträgt das Dreifache der zuletzt bezogenen Monatsrente der/des Verstorbenen und muss innerhalb von 20 Tagen bei der Rentenrechnungsstelle der Post oder beim Rentenamt der Verwaltungsgemeinschaft Mamming beantragt werden.

Bitte bringen Sie zur Antragstellung eine Sterbeurkunde, den Personalausweis sowie den letzten Rentenbescheid der/des Verstorbenen mit.

10. Hinterbliebenenrente

Der Antrag auf Vorschusszahlung ersetzt nicht den Antrag auf Witwen- bzw. Witwerrente bei der Deutschen Rentenversicherung.

Erforderlich sind die aktuellen Rentenversicherungsunterlagen der/des Verstorbenen und des Ehegatten, Sterbeurkunde, Personalausweis, die internationale Bankverbindung (BIC und IBAN), sowie Einkommensnachweise und die Krankenversicherungsnummer des Hinterbliebenen.

Die Anträge können nach Terminvereinbarung bei der Verwaltungsgemeinschaft Mamming, Zimmer Nr. 2 gestellt werden.

11. Waisenrente

Kinder und Stiefkinder der/des Verstorbenen können Waisenrente erhalten. Dies gilt auch für Pflegekinder, Enkel und Geschwister, wenn sie im Haushalt der/des Verstorbenen leben.

12. Krankenkasse und Rentenversicherung abmelden

13. Lebens- und Unfallversicherung benachrichtigen

14. Evtl. Versorgungsamt, Sozialamt, Vormundschaftsgericht (Betreuung) benachrichtigen

15. Versicherungen, Abonnements, Wasser, Strom, Telefon, Wohnung usw. abmelden oder kündigen

16. Bankvorgänge stoppen (Abbuchungen, Daueraufträge)

17. Rechnungen aufbewahren, diese können bei der Steuererklärung berücksichtigt werden

Zwischen Tod und Begräbnis...

Stirbt jemand daheim oder auswärts, ist es wichtig, dass die Angehörigen Abschied nehmen, bei einem Verstorbenen wachen und beten. Auch Kinder sollten nach Möglichkeit einbezogen werden. Oft werden Trauernde beruhigt vom Frieden, der vom Antlitz einer/eines Verstorbenen ausgeht.

Beim Umgang mit dem Leichnam ist auf die menschlich und christlich gebotene Würde zu achten. Auch in Krankenhäusern, Alten- und Pflegeheimen ist für das Bemühen zu danken, wenn Tote würdevoll aufbewahrt werden und den Angehörigen ein geeigneter Raum und genügend Zeit zum Abschiednehmen gegeben werden.

Der tote Körper hat seine Würde. Er zeigt etwas von der Persönlichkeit der/des Verstorbenen. So kann es ein letzter großer Liebeserweis am Verstorbenen sein, den Leichnam zu versorgen oder zumindest dabei zu sein, wenn Bestatter diesen Dienst unterstützend übernehmen. Für das Abschiednehmen ist es gut, wenn Angehörige ihre Scheu überwinden.

Stirbt jemand zu Hause, so ist der Tote flach zu betten, seine Augen zu schließen, das Kinn mit einem kleinen Kissen abzustützen, überflüssiges Bettzeug und medizinische Geräte zu entfernen. Die Angehörigen können mit oder ohne Bestatter den Leichnam waschen, die Haare kämmen, den Verstorbenen ankleiden und in die zusammgelegten Hände ein Kreuz, einen Rosenkranz oder auch eine Blume legen. Die Fenster sind zu öffnen bzw. auf kühle Raumtemperatur ist zu achten. Es kann auch eine Kerze evtl. Taufkerze entzündet werden, Blumen, ein Kreuz und Weihwasser können an das Totenbett gestellt werden.

Für trauernde Angehörige und Freunde ist es hilfreich, wenn die Stunden zwischen Tod und Begräbnis nicht von bloßer Geschäftigkeit oder stummer Trauer geprägt sind. Das Abschiednehmen und Verweilen beim Toten ist wertvoll und unwiederbringlich!

Wenn jemand im Krankenhaus oder Pflegeheim verstorben ist, wird in der Regel der zuständige Seelsorger in der Einrichtung bereit sein mit den Angehörigen ein Gebet am Totenbett zu sprechen. Wenn jemand zu Hause verstorben ist, ist es gut wenn, der Ortsseelsorger gerufen wird, damit er mit den Angehörigen ein Gebet am Totenbett spricht. Freilich wird dies nicht immer sofort geschehen können, aber mit dem Ortsseelsorger, oder wenn dieser nicht erreichbar ist, mit einem Seelsorger aus der Nachbarpfarrei kann dafür ein Zeitpunkt gefunden werden.

Diese Totenwache schenkt Zeit für den Abschied. Verwandte, Nachbarn und Freunde kommen zusammen und können den Tod wahrnehmen und begreifen, können beten und ihrer Trauer Ausdruck geben. Je nach örtlichen Gewohnheiten und Umständen des Todes versammelt man sich am Trauerhaus oder am Leichenhaus. Bei der Aussegnung betrachtet man das Sterben eines Christen im Licht von Tod und Auferstehung Jesu Christi. In den Pfarrgemeinden ist es üblich, Rosenkränze für die Verstorbenen zu beten, die auch von ehrenamtlichen Mitarbeitern aus den Pfarreien geleitet werden.

Für die Vorbereitung einer kirchlichen Begräbnisfeier ist das Trauergespräch mit dem zuständigen Seelsorger wichtig. Man trifft sich im Pfarrhaus oder bei den Angehörigen zu Hause.

Die Hinterbliebenen berichten vom Leben und Sterben ihres Toten, von seinem Wesen und Charakter, von Glauben und Werten. Es wird genügend Zeit sein, dass sie von ihrer Trauer, von Schmerz und auch von Dankbarkeit erzählen können. Dieses Gespräch zwischen Tod und Begräbnis tut den Angehörigen gut.

Gerade die Gestaltung der Todesanzeige und des Sterbebildes und das Aussuchen des Kranzes oder der Grabschale sind für die Angehörigen wichtige Zeichen der Wertschätzung gegenüber dem Toten.

Bienenschwärme entfernen

Josef Hiergeist, Schwaigener Str. 38, 94437 Mamming, Tel 09955/287

Fleischbeschauer

Dr. Johann Klag, Tassiloring 57, 94431 Pilsting, Tel. 09953/904100,

Handy: 0179/6982134, Fax 09953/904066

Bisamrattenfänger

Christian Stadler, Brechhofen 2, Ottering, 84164 Moosthenning, Tel. 08731/9671

Feldgeschworener/landwirtschaftlicher Schätzer

Hans Stinski, Schloßstr. 12, Hackerskofen, 84177 Gottfrieding, Tel. 08731/2949

Josef Steinberger, Dingolfinger Str. 2, 84177 Gottfrieding, Tel. 08731/6263

Schätzer Wild- u. Jagdschäden landwirtschaftl. Grundstücke

Gerhard Maier, Heilberskofen 4, 94437 Mamming, Tel. 09955/706

Friedhelm Dickow, Ruhsam 185, 94437 Mamming, Tel. 08734/932006, Handy: 0175/8638796

Biberbeauftragter

Gerhard Schwab, Deggendorfer Straße 27, Hundldorf, 94553 Mariaposching, Tel.

09906/677 od. 791, Handy 0172/6826653, Fax 09906/94106,

E-Mail: GerhardSchwab@online.de, Internet www.gerhardschwab.de

Kaminkehrer

Bezirkskaminkehrermeister Jürgen Piller, Reichstorf 39, 94428 Eichendorf, Handy 0171/1260104, Telefon 09952/90123, Fax 09952/90124, E-Mail: jpiller@t-online.de

Presse

Pressearbeit (einschl. Anzeigen): Frau Evi Lichtinger, Alte Berger Straße 7, Bubach, 94437 Mamming, Tel. 09955/90196, Fax: 09955/904380, Handy-Nr. 0175/7725080,

E-Mail-Adresse: FiBuLi@t-online.de, Internet: www.mamming-im-bild.de

Bayerischer Rundfunk

Bayerischer Rundfunk, Korrespondentenbüro Niederbayern, Harald Mitterer, Schmiedgasse 1, 94437 Mamming, Tel. 09955/904991, Telefax 09955/904995, Handy 0171/3016829

Finanzamt Dingolfing

Adresse:

Finanzamt Dingolfing
Obere Stadt 44
84130 Dingolfing

Postanschrift:

Postfach 11 56
84122 Dingolfing

Telefon: 08731/504-0

Telefax: 08731/504-190

Öffnungszeiten:

Montag, Dienstag
Mittwoch, Freitag
Donnerstag

07.30 - 13.00 Uhr
07.30 - 12.00 Uhr
07.30 - 17.00 Uhr

E-Mail: poststelle@fa-dgf.bayern.de

Internet: www.finanzamt.bayern.de/dingolfing

Anträge für die Einkommensteuererklärung, verschiedene Anlagen und die Anträge für das Lohnsteuerermäßigungsverfahren sind auch im Rathaus Mamming (Zimmer Nr. 1) erhältlich.

Landratsamt Dingolfing-Landau

Anschrift:

Landratsamt Dingolfing-Landau
Obere Stadt 1
84130 Dingolfing

Postanschrift:

Postfach 14 20
84125 Dingolfing

Telefon:

08731/87-0

Telefax:

08731/87-100

Öffnungszeiten:

allgemein:	Montag bis Freitag	08.00 - 12.00 Uhr
	Montag, Dienstag, Donnerstag	13.30 - 16.00 Uhr
Zulassung:	Montag bis Freitag	07.30 - 12.00 Uhr
	Montag, Dienstag, Donnerstag	13.30 - 16.00 Uhr

E-Mail: info@landkreis-dingolfing-landau.de

Internet: www.landkreis-dingolfing-landau.de

Stromversorgung



E-Werk Schmid

Das E-Werk Schmid ist zuständig für die Ortschaften Mamming und Mammingerschwaigen (Teilbereich), Rosenau (Teilbereich)

Anschrift:

ew-schmid GmbH
Untere Ringstr. 28
94437 Mammingerschwaigen

Telefon: 09955/573

Telefax: 09955/419

E-Mail: info@ew-schmid.de

Internet: www.ew-schmid.de

E.ON / Bayernwerk AG

Die E.ON / Bayernwerk AG versorgt folgende Ortschaften im Gemeindebereich Mamming:

Adlkofen	Hof
Attenberg	Kuttenkofen
Bachhausen	Mammingerschwaigen (Teilbereich)
Benkhausen	Pilberskofen
Gewerbegebiet Mamming, Benkhauser Str.	Rosenau (Teilbereich)
Berg	Ruhsam
Bubach	Schellmühl
Dittenkofen	Schneiderberg
Graflkofen	Seemannskirchen
Heilberskofen	Stockpoint
Hirnkofen	Vollnbach

Bei Fragen zu Tarifen ist die E.ON zuständig:

Mo.-Fr. von 8-18 Uhr

Sa. von 9-14 Uhr

Telefon 0800/8444531

Fax 0180/2050100

E-Mail: service@eon.de

Internet: www.eon.de

Postanschrift: E.ON Bayern Vertrieb GmbH, Lilienthalstr. 7, 93049 Regensburg oder
E.ON Bayern Vertrieb GmbH, Postfach 16 55, 84001 Landshut

**Für Störungen, Baustrom, Hausanschlüsse, Anschluss Photovoltaik,
Kabellagepläne und Zähler ist die Bayernwerk AG zuständig:**

Störungsnummer Strom: 0941/28003366

Störungsnummer Gas: 0941/28003355

Baustrom, Hausanschlüsse, Anschluss Photovoltaik, Kabellagepläne:

Mo - Do von 7.30 - 16 Uhr

Fr von 7.30 - 15 Uhr

Telefon 0941 28003311

Fax 0941 28003312

Zähler- und Messeinrichtungen:

Mo - Fr von 8 - 18 Uhr

Telefon 0941 28003377

Fax 0941 28003378

Postanschrift: Bayernwerk AG, Netzcenter Altdorf, Eugenbacher Str. 1, 84032 Altdorf

Telefon 0871 96639-0

Fax 0871 96639-409

Internet: www.bayernwerk.de

Telekom

Die Deutsche Telekom GmbH für den Betrieb, den Neubau und die Entstörung von
Telekommunikationsanlagen und Kabel können Sie wie folgt erreichen:

Störungen allgemein: 0800/3301000

Kabelabriss: 0800/3309746

Bauherrenberatung: 0800/3301903

Erdgasversorgung

Das Gemeindegebiet wird zum Teil mit Erdgas versorgt durch die:

Fa. Erdgas Südbayern GmbH

Betriebsstelle Dingolfing, Wollerstr. 6, 84130 Dingolfing

Tel. 08731/3771-0 (auch bei Störungen)

Telefax 08731/3771-50,

Kundencenter Tel. 01801/565758

E-Mail: info@esb.de

Internet: www.esb.de

Wasserversorgung

Wassergenossenschaft Mamming

Mamming, Benkhausen Härtebereich 3

Vorsitzender: Georg Apfelbeck, Hochgarten 6, 94437 Mamming,
Tel. 09955/420, Fax: 09955/933428, E-Mail: Apfelbeck.Georg@freenet.de

Zweckverband Wasserversorgung „Mittlere Vils“

Adlkofen, Attenberg, Berg, Bubach, Dittenkofen, Grafkofen, Heilberskofen,
Hirnkofen, Hof, Kuttentkofen, Pilberskofen, Ruhsam, Schellmühl,
Schneiderberg, Seemannskirchen, Vollnbach

Härtebereich 3

Hauptstr. 19, 84168 Aham, Tel. 08744/9612-0 (24-Stunden-Notdienst),
Telefax 08744/9612-22.

Vorsitzender: Peter Eisgruber-Rauscher, 1. Bürgermeister der Gemeinde Marklkofen

Werkleiter: Markus Schmitz, Tel. 08744/9612-0

Mitglieder der Verbandsversammlung und des Werkausschusses:

1. Bürgermeister Georg Eberl (Vertreter: Heribert Eberl)

Wasserzweckverband Mallersdorf

Mammingerschwaigen, Rosenau Härtebereich 3

Ettersdorf 3, 84066 Mallersdorf-Pfaffenberg, Tel. 08772/9621-0 (24-Stunden-
Notdienst), Fax 08772/9621-25

Vorsitzender: Karl Wellenhofer, 1. Bürgermeister des Marktes Mallersdorf-Pfaffenberg

Werkleiter: Ludwig Sigl

Mitglieder der Verbandsversammlung und des Werkausschusses:

1. Bürgermeister Georg Eberl (Vertreter: Johann E. Schmid)

Wasserversorgungsgemeinschaft Bachhausen

Bachhausen

Vorstand: Wilhelm Walchshauer, Bachhausen 7 A, 94437 Mamming,
Tel. 09955/1005, Handy 0170/6585773



Infobrief November 2014

Mitteilung des Zählerstandes

Die Zählerstandeingabe über das Internet wird sehr gut angenommen, über 30 % unserer Kunden haben dieses Medium genutzt. Für nächstes Jahr ist an eine mobile Version gedacht, um die Zählerstandeingabe einfach über das Handy durchzuführen.

Dennoch zieht sich der Eingang der Zählerstände über einen unverhältnismäßig langen Zeitraum hin, was wiederum die Gebührenabrechnung verzögert. Wir bitten unsere Kunden dringend, die Zählerablesung zügig vorzunehmen und unserer Verwaltung mittels Internet, Ablesekarte, Mail, Fax oder Telefon mitzuteilen.

Meldung bei Eigentümerwechsel oder Übergabe

Bitte melden Sie den Verkauf oder die Übergabe eines Anwesens bei unserer Geschäftsstelle in Aham. Entweder telefonisch unter 08744/9612-0 oder per Fax unter 08744/9612-22. Wird durch den Eigentümerwechsel eine Abrechnung notwendig, erhalten Sie von uns ein Formular zur Feststellung des Zählerstandes, welches von Käufer und Verkäufer zu unterschreiben ist.

Änderungen in der Werkleitung und der Wassererschließung

Ab dem 01.01.2015 wird Herr Dipl.-Ing. Markus Schmitz die Werkleitung von Herrn Dipl.-Ing. Bernd König übernehmen. Herr König leitete die Wasserversorgung Mittlere Vils seit 1978.

Die Mittlere Vils untersucht zur Zeit ein neues Erschließungsgebiet. Die notwendige Waldfläche wurde bereits erworben, mit Hilfe eines ca. 100 m tiefen Versuchsbrunnens wird jetzt Menge und Qualität des dortigen Grundwassers überprüft. Die möglichen neuen Brunnen liegen in einem großen Waldgebiet und lassen so Konflikte mit der Landwirtschaft weniger wahrscheinlich werden.

Ortsteile die kein Wasser aus Aham erhalten

Wasser von Daibersdorf:

Gemeinde Gottfrieding, Gemeinde Mamming, Stadtgebiet Dingolfing (ohne Oberholzhausen, Unterholzhausen, Öd, Neuhausen, Achatzstall), ehemalige Gemeinde Griesbach

Wasser von Wasserversorgung Isar-Vils:

Abensbach, Achatzstall, Aigen, Dreifaltigkeit, Eglberg, Ernstgraben, Ernsthof, Fürst, Fellerhof, Ferchenstauden, Grietzen, Grub, Gscheid, Haarpoint, Hannsmal, Heimlichschönau, Hitzenberg, Hub, Kalteis, Kay, Lamprechtsöd, Leiten, Mais, Neuhausen (Dingolfing), Nöharn, Oberhausenthal, Oberholzhausen, Oberwinden, Öd, Ödmann, Pechweber, Petzenbrunn, Pflanzenöd, Reepoint, Reiher, Reithannerl, Rieberseck, Roßhof, Schafhausen, Schweibing, Senetsberg, Sichartsreit, Staudach, Steinberg, Straßwimm Thalham, Thalmann, Unterhausenthal, Unterholzhausen, Unterwinden, Wildenschönau, Wolfsgrub

Wasser vom Zweckverband Wasserversorgung Oberes Kollbachtal:

Asbach, Giebelsöd, Gigersreuth, Haingersdorf, Hiendlsöd, Lodersöd, Onatsberg, Siegersbach, Stieberg, Taubenöd

Unsere Wasserqualität

Die Mittlere Vils hatte in den letzten Jahren wenig Probleme mit der Wasserqualität. Zwischenzeitlich zeigen die jährlichen Analysen aber eine weiter steigende Tendenz beim Nitratgehalt und neuerdings auch bei Pflanzenschutzmitteln. Um die Wasserqualität verbessern zu können, sind in den nächsten Jahren große, auch finanzielle, Anstrengungen notwendig, die sicher auch Auswirkungen auf den Wasserpreis haben werden.

Die wichtigsten Werte unseres Wassers sind:

Parameter	Einheit	Grenzwert	Aham	Daibersdorf	Isar-Vils	Kollbach
Gesamthärte (CaCO ₃)	mmol/l	-	3,1	3,3	2,8	2,9
pH-Wert		6,5 - 9,5	7,55	7,40	7,77	7,47
Gesamthärte	°dH	-	17,6	18,4	17,0	16,0
Härtebereich		-	hart	hart	hart	hart
Sauerstoff	mg/l	-	10,2	6,6	10,2	8,8
Calcium	mg/l	-	76,0	79,0	75,7	67,9
Magnesium	mg/l	-	29,6	31,4	27,4	27,9
Natrium	mg/l	200	5,1	3,8	4,6	4,5
Kalium	mg/l	-	0,9	1,3	0,9	0,9
Eisen	mg/l	0,2	n.n.	0,009	n.n.	n.n.
Mangan	mg/l	0,05	n.n.	0,008	n.n.	n.n.
Nitrit	mg/l	0,5	n.n.	n.n.	n.n.	0,2
Nitrat	mg/l	50	16,3	15,5	15,8	n.n.
Chlorid	mg/l	250	8,9	12,7	12,7	6,2
Sulfat	mg/l	250	14,9	11,3	19,9	15,9
Uran	µg/l	10	1,8	1,8	3,3	2,6
Atrazin	µg/l	0,1	n.n.	n.n.	0,04	n.n.
Desethyl-atrazin	µg/l	0,1	0,04	0,04	0,15	n.n.

Blei, Cadmium, Kupfer, Quecksilber, polycyclische aromatische Kohlenwasserstoffe waren nicht nachweisbar.

Unser Wasser entspricht dem Härtebereich hart nach dem Waschmittelgesetz.

n.n. = nicht nachweisbar

Ihre Ansprechpartner bei der Wasserversorgung Mittlere Vils

Markus Schmitz, Werkleiter 08744/9612-20
 Thea Fischer, Gebührenabrechnung 08744/9612-11
 Erni Gneißinger, Beitragsbescheide 08744/9612-17 (vormittags)
 André Gebauer, Wassermeister 08744/9612-16

Telefon Zentrale: 08744/9612-0
 Telefax: 08744/9612-22
 E-Mail: vomame.name@mittlere-vils.de,
 z.B. markus.schmitz@mittlere-vils.de

Rufbereitschaft:

Wir sind in Notfällen rund um die Uhr unter 08744/9612-0 erreichbar.

Wasserversorgung Mammig

An alle Wasserabnehmer

Dezember 2014

Information:

Bitte überprüfen Sie mehrmals im Jahr die Überdruckventile ihrer Zentralheizung und Wasserboiler. Horchen sie ihre **Hausleitung auf Leitungs- oder Rohrbruch** ab und kontrollieren Sie öfters im Jahr den Wasserzähler und Filter.

Wichtig:

Bitte teilen Sie uns sofort Änderungen mit, wie Besitzübergabe, neue Bankverbindung, Leitungsbrüche usw. damit auch in Zukunft alles reibungslos verläuft.

Herr Georg Apfelbeck: 09955/420 Frau Rosa Schachtner: 09955/ 1262
Wasserwart Josef Hiergeist jun.: 09955/ 904015

Wasserqualität und Werte: **(Stand: 30.09.14)**

Die mehrmaligen bakteriologischen Untersuchungen 2014 waren einwandfrei.

Untersuchungsergebnis:

Härtebereich 3 hart	20,9 dH	PH-Wert	7,43
Natrium	5,2	Kalium	1,1
Chlorid	19,1	Sulfat	15,4
Nitrat	17,8	Magnesium	35,6
Calcium	91,4	Mangan	0,013
		Eisen	0,033

Wasserzähler-Abwechslung und Auswechslung:

Wir bitten die Hausbesitzer und Mieter den Wasserwart zum Wasserzähler ablesen, hilfsbereit aufzunehmen. Der Ablesezeitraum wird bekannt gegeben. (November – Dezember)

Der voraussichtliche Termin zur Wasserzählerwechslung ist etwa **Februar/März 2015**.

Es sind folgende Straßen betroffen: Am Hochfeld, Benkhauser Straße, Gärtnergasse, Oberes Hochfeld, Steinzeitweg, Kanonenberg, Seiheräcker.

SEPA:

SEPA wurde zum 1. Februar 2014 eingeführt.

Unsere Gläubigeridentifikationsnummer (ID) DE86ZZZ00000404269.

Investitionen 2014:

Verbindungsleitung Seiheräcker nach Bachhausen und Anschluss der Ortschaft Bachhausen und des Anwesens Wagner. **Beim Fischerwirtseck** Hauptstraße – Gottfriedinger Straße – Schwaigener Straße wurden neue **150er** Leitungen verlegt. Die alten Leitungen wurden entfernt, sowie neue Absperrschieber gesetzt und ebenso 6 neue Hausanschlussschieber.

Allen Wasserabnehmern ein gesundes neues Jahr 2015!

Ihre Wasserversorgung Mammig

1. Vorstand: Georg Apfelbeck

Kassier- u. Schriftführerin: Rosa Schachtner

Mitglieder des Vorstandes: Christian Kammerbauer, Martin Leitl, Xaver Maier

2. Vorstand: Dr. Robert Weber

Wasserwart: Josef Hiergeist jun.

Öffentlicher Personennahverkehr

BUSVERBINDUNGEN

⇒Hinweis⇐

Im Rathaus Mamming liegen Broschüren zum Mitnehmen mit sämtlichen Fahrplänen der Bahnen und Busse im Nahverkehr des Landkreises Dingolfing-Landau auf.

Spätere Änderungen der Fahrpläne sind möglich. Die verbindlichen Abfahrtszeiten sind jeweils an den Haltestellen angeschlagen.

Linie 25 Ruhsam - Bubach - Mamming - Dingolfing

Reisepartner Pellkofer e.K., Stauseestraße 3-5, 84130 Dingolfing, Tel. 08731/37340

Mo - Fr	Haltestellen	Di u. Fr	Mo - Fr Schultage	Mo - Do Schultage	Mo - Fr
7,00	Ruhsam	12.45	14,00	15,55	17.30
7,02	Dittenkofen		13,58	15,53	17.28
7,05	Bubach	12.40	13,55	15,50	17.25
7,08	Mamming - Kirche	12.35	13,52	15,47	17.20
7,09	Mamming - GH Fischer	12.33	13,51	15,46	17.18
7,10	Mamming - Sedlmeier		13,50	15,45	17.16
7,12	Abzw. Hof	12.28	13,48	15,43	17.13
7,13	Abzw. Heilberskofen		13,47	15,42	17.12
7,14	Pilberskofen	12.23	13,46	15,41	17.08
7,17	Ottenkofen	12.20	13,43	15,38	17.05
7,21	Hackerskofen		13,39	15,34	
7,25	Gottfrieding - Ortsmitte	12.15	13,35	15,30	17.00
7,26	Gottfrieding - Schule		13,34	15,29	16.58
7,28	Gottfrieding - Abzw. Golding		13,32	15,27	16.56
7,43	Dingolfing - Busbahnhof	12.00			16.45
7,42 ^o	Dingolfing - Gymnasium		13,20	15,15	16,35*
7,50 ^o	Dingolfing - Berufsschule			15,12	16,31*
	Dingolfing - Mittelschule				16.30*A

* Haltestellen werden in umgekehrter Reihenfolge angefahren

A nur am Mittwoch und Donnerstag an Schultagen

^o Haltestellen werden nur an Schultagen bedient

Fahrplan der Linie 11

Landau - Landshut

Verkehrsgemeinschaft Richard Petz / RBO

6232 *  Landau (Isar) - Landshut

→ **6232**

Landkreis Landshut - Nr. 300; Landkreis Dingolfing - Nr. 11

Niederlassung Mitte, Außenstelle Landshut, Bahnhofplatz 4, 94032 Landshut
Tel.: 087198335-20, Fax: 087198335-17, E-Mail: Landshut@rbo.de, Internet: www.oberbayerbus.de
Gültig ab: 24.09.2013

Fahrnummer	Montag - Freitag										
	0233 000	0233 000	0233 004	0233 024	0233 010	0233 020	0233 014	0233 030	0233 030	0233 030	0233 030
verkehrsbeschränkungen				S	S	S		S120	S120		F1
Anmerkungen		55			55						
Landau, Amtsgericht											
Landau, Theresienplatz											
Landau, Mottesser-Schule											
Landau, Spitalplatz											
Landau, Bahnhof								16 16	16 33	16 33	
Landau, Volksschule											
Landau, Dr.-Schögl-Platz								15 17	16 35	16 35	
Landau, Gymnasium											
Landau, Isarbrücke Süd											
Heccobau, Gh Hiedinger											
Harburg, Alzei Obischlagstraße											
Harburg, Gh Hochspringer											
Peysen, Brücke											
Plating, Auenkür											
Gröschlbach, Kriegerdenkmal											
Kabauermann, Alzei Großsteinbach											
Manningsrieden, Gh z.z. Sözen											
Neuerhocking											
Oberhöcking, Gasthaus											
Oberhöcking, Haus Nr. 116											
Weinbach, Alzei											
Barnhausen, Gh z. Johann											
Manning, Kaffeeekasse											
Manning, Gh Fischerwirt											
Manningsrieden, Alzei Zeit											
Manningsrieden, Obere Ringstr.											
Rosenau, Alzei Kinsbauer											
Rosenau, Alzei Mühl											
Rosenau, Alzei Fohr-Werk											
Ringnes, Alzei											
Siedelwiesenschwaige											
Dingolfing, St. Josef				7	5						
Dingolfing, E-Center				4	1						
Dingolfing, Hollensted Caprina				1	3						
Dingolfing, Rathaus				3	3						
Dingolfing, Heimerweber BusBf				5	5						
Dingolfing, E-Center											
Dingolfing, Bahnhof											
Hafen, Tischbader Hof											
Kornweden, (Bf Leiding)											
Lochingermos											
Lichtenseemoos											
Lichtensee, Alzei Niedermühlbach											
Wörth a.d. Isar, Oranien											
Wörth a.d. Isar, Alzei Bahnhof											
Wörth, SieglLoch											
Wörth, Papierwerk											
Neuerachbach, Alzei Anselm											
Neuerachbach, Alzei Eberst											
Neuerachbach, Neumühle, (Alzei)											
Neuerachbach, Kreis 20174											
Neuerachbach, S2014, Alzei Isar											
Neuerachbach, S2014, Alzei K1											
Untertraub, Bushaltestelle											
Obertraub, Lippenstr.											
Althain, Bahnhof											
Obertraub, Schule											
Ohu, Siedling											
Ohu, Dorfplatz											
Althain, Oberst. Alzei											
Althain, Untere Dorf											
Althain, Kapelle											
Althain, Dorf-Or. Gnyl-Or.											
Althain, Bahnweg											
Spalding, Im Anker											
Gaden, Alzei Bayernweit											
Althain, Alzei											
Althain, Vermarktungsplatz											
Landshut, Kennedyplatz											
Landshut/Bayl. Hof											

S nur an Schultagen
S120 Mo-Do an Schultagen

F1 In den Ferien und an schulfreien Tagen, jedoch nicht im August
55 fährt Haltestellen in anderer Reihenfolge an

Fahrplan der Linie 11

Landshut - Landau

Verkehrsgemeinschaft Richard Petz / RBO

6232 *  Landshut - Landau (Isar)

← **6232**

Landkreis Landshut - Nr. 308 Landkreis Dingolfing - Nr. 11

Niederlassung Mittl. Außenstelle Landshut, Bahnhofplatz 4, 94032 Landshut
Tel.: 0871/99336-20, Fax: 0871/99336-17, E-Mail: Landshut@rbo.de, Internet: www.rbo-bayernbus.de
Gültig ab: 24.09.2013

Fahrnummer	Montag - Freitag										
	6232 011	6232 001	6232 031	6232 003	6232 019	6232 005	6232 007	6232 009	6232 015	6232 013	6232 017
Landshut/Isar, Pfl	6:36				13:05		13:05		16:00		17:28
Landshut, Knechtelplatz	6:38				13:06		13:06		16:02		17:30
Ergolding, Am Anger					13:07		13:07		16:03		17:31
Altheim, Viehwerkungszentr	6:44				13:13		13:13		16:09		17:37
Altheim, Abzw.	6:45				13:14		13:14		16:10		17:38
Guden, Abzw. Bayernwerk	6:47				13:16		13:16		16:12		17:40
Ohu, Dorfplatz	6:49				13:18		13:18		16:14		17:42
Ohu, Siedlung	6:50				13:19		13:19		16:15		17:43
Oberahaus, Schule	6:51				13:20		13:20		16:16		17:44
Alkran, Bahnhof	6:52				13:21		13:21		16:17		17:45
Oberahaus, Lppenstr.	6:53				13:22		13:22		16:18		17:46
Untersahraun, Bushaltestelle	6:54				13:23		13:23		16:19		17:47
Niederachbach, SC214, Abzw. V00	6:55				13:24		13:24		16:20		17:48
Niederachbach, Neumühle, Bayern	6:56				13:25		13:25		16:21		17:49
Niederachbach, Abzw. Erlenz.	6:57				13:26		13:26		16:22		17:50
Niederachbach, Abzw. Amelsdorf	6:58				13:27		13:27		16:23		17:51
Niederachbach, Kappel SC214	6:59				13:28		13:28		16:24		17:52
Niederachbach, SC214, Abzw. Isart.	7:00				13:29		13:29		16:25		17:53
Niederachbach, Kappel SC214	7:01				13:30		13:30		16:26		17:54
Wirth a.d. Isar, Abzw. Erlenzdorf	7:02				13:31		13:31		16:27		17:55
Wirth a.d. Isar, Ortsumf.	7:03				13:32		13:32		16:28		17:56
Lichtenow, Abzw. Niederachbach											
Lichtenowermos											
Lochingermos											
Kornwieden, Bf. Loching											
Hilfen, Umbacher Hof											
Dingolfing, Bahnhof	6:58				13:30		13:30		16:37		18:05
Dingolfing, E-Center											
Dingolfing, Hallenbad Caprimo	6:56		7:36	12:20			13:36		16:39	17:24	18:12
Dingolfing, Herrenweiher BusBf											
Dingolfing, Emment.			7:36	12:21							18:18
Dingolfing, Rathaus											
Dingolfing, St. Josef	6:59				13:40		13:40		16:41		
Getthiesingerschwaige	7:03		7:43		13:44		13:44		16:45		
Rimmes, Abzw.	7:04		7:44		13:45		13:45		16:46		
Rosenau, Abzw. Roba-Werk	7:05		7:45		13:46		13:46		16:47		
Rosenau, Am. Mickl	7:07		7:47		13:48		13:48		16:49		
Rosenau, Am. Krosbauer											
Wörnigsdorf, Obere Ringstr.	7:10		7:50		13:51		13:51		16:52		
Wörnigsdorf, Obere Ringstr.											
Mamming, Gb. Fischererit	7:11		7:51		13:52		13:52		16:53		
Mamming, Ruffenr. Kasse	7:13		7:53		13:54		13:54		16:55		
Bachhausen, Gb. z. Johann	7:15		7:55		13:56		13:56		16:57		
Waldbach, Abzw.	7:17		7:57		13:58		13:58		16:59		
Oberhöcking, Haus Nr. 116	7:18		7:58		13:59		13:59		17:00		
Oberhöcking, Gasthaus	7:20		8:00		14:00		14:00		17:02		
Niederhöcking											
Wörnigsdorf, Gb. z. Raberb.											
Kraubaumert, Abzw. Gestaltbach											
Gestaltbach, Kriegerdenkmal											
Geben, Tankstelle											
Pfising, Aukwiler											
Pfising, Straße											
Herburg, Gb. Hopfenspinger											
Herburg, Abzw. Obachtalstraße											
Herzogau, Gb. Hindinger											
Landau, Dr. Schöler Platz	7:22		8:05	14:07			14:10		17:04		17:41
Landau, Karbacher Süd	7:23			14:08					17:05		17:42
Landau, Bahnhof	7:24		8:07		14:09		14:10		17:06		17:43
Landau, Gymnasium	7:25				14:11		14:13		17:08		17:45
Landau, Selbstanplatz	7:26				14:12				17:09		17:46
Landau, Messner-Schule	7:27				14:13				17:10		17:47
Landau, Theresienplatz	7:28				14:14				17:11		17:48
Landau, Ambergstr.	7:29				14:15				17:12		17:49

B nur an Schultagen
F1 in den Ferien und an schulfreien Tagen, jedoch nicht im August

4 nur Freitag
120 nur Montag bis Donnerstag
99 fährt Haltestellen in anderer Reihenfolge an

Freizeitbus

BUS 1		REISBACH - DINGOLFING - LANDAU - RUHSTORF			BUS 1	
18.40	20.45	ab	Reisbach – Marktplatz	an	1.23	4.23
18.45	20.50		Steinberg/Warth Gasthaus Baumgartner	▲	1.18	4.18
18.48	20.52		Poxau – Abzweigung Klosterstraße		1.15	4.15
18.52	20.55		Marklkofen – Steinleitner		1.12	4.12
18.56	20.59		Frontenhausen – Frantoplatz		1.08	4.08
19.03	21.05		Oberbubach		1.02	4.02
19.12	21.14		Dingolfing – Isarcenter		0.52	3.52
19.13	21.15		Dingolfing – Kirche St. Josef		0.51	3.51
19.18	21.20		Dingolfing – Mengkofener Str. / Disco		0.49	3.49
19.23	21.24		Gottfriedingerschwaige – Abzw. Erlenweg		0.41	3.41
19.25	21.25		Gottfrieding – Raiffeisenbank		0.40	3.40
19.29	21.29		Pilberskofen		0.36	3.36
19.33	21.33		Mamming – Fischerwirt		0.32	3.32
19.36	21.36		Mammingerschwaigen – Obere Ringstr.		0.29	3.29
19.43	21.43		Pilsting – Marktplatz		0.22	3.22
19.47	21.47		Ganacker – Kirche		0.18	3.18
19.53	21.53		Landau – Kleegartenstraße / Disco		0.13	3.13
19.55	21.55		Landau – Bahnhof		0.08	3.08
19.56	21.56		Landau – Dr.-Schlögl-Platz / Volksbank		0.06	3.06
19.58	21.58		Landau – Sebastianibrunnen		0.04	3.04
20.00	22.00		Landau – Rathaus		0.02	3.02
20.02	22.02		Landau – Gasthaus Löhr		0.00	3.00
20.05	22.05		Fichtheim		23.56	2.56
20.10	22.10		Mettenhausen – Gasthaus Niedermayer		23.51	2.51
20.12	22.12		Haunersdorf – Kreuzung Reisbach		23.49	2.49
20.22	22.22		Simbach – Disco		23.43	2.43
20.24	22.24		Simbach – Landauer Straße		23.39	2.39
20.25	22.25		Simbach – Rathaus		23.38	2.38
20.37	22.37	▼	Ruhstorf – Disco		23.32	2.32
20.44	–	an	Reisbach – Marktplatz	ab	–	1.24

Achtung - Die Freizeitbusse fahren nur in der Nacht von Samstag auf Sonntag!



Allgemeine Sozialberatung und Fachstelle für pflegende Angehörige

- Beratung, Vermittlung und Nacharbeit für Kur- und Erholungsmaßnahmen
- Vermittlung von Hilfen in sozialen Notsituationen
- Beratung bei Problemen im psychischen und zwischenmenschlichen Bereich, Krisenintervention
- Zusammenarbeit und Vermittlung zu anderen sozialen Fachdiensten
- Angehörigenarbeit bei Pflegebedürftigkeit im „Bayerischen Netzwerk Pflege“
- Seniorengruppenleiterfortbildung, Nachbarschaftshilfen

- Beratung über gesetzliche Leistungen in schwierigen Situationen (z. B. finanzielle Probleme, Existenz-sicherungen, Behördenangelegenheiten, Pflege-versicherung, Sozialhilfe- und Arbeitslosenleistungen, Betreuung, Heimaufnahme)
- Ansprechpartner bzgl. Selbsthilfegruppen
- Hausbesuche;
Sprechstunden in Reisbach und Pilsting

Griesgasse 13, 84130 Dingolfing, Tel. 08731/3160-12
E-Mail: asb@caritas-dingolfing.de

Asylberatungsstelle

Die Stelle ist Anlaufpunkt für Asylbewerber. Bereits anerkannte und geduldete Asylbewerber zählen auch zum Klientel. Diese Menschen erhalten hier Informationen und Erläuterungen über ihr Asylverfahren sowie Unterstützung bei der Erschließung von persönlichen Hilfen (Leistungen nach dem Sozialhilfegesetz usw.). Jeweils Dienstag finden die Beratungsbesuche in den staatlichen Unterkünften für Asylbewerber statt.

Öffnungszeiten:

Mo, Mi, Do 9:00 bis 14:00 Uhr

Dienstag 14:00 bis 17:00 Uhr

Freitag: 8:00 bis 12:00 Uhr

Griesgasse 13, 84130 Dingolfing, Tel. 08731/3160-13

E-Mail: asylberatung@caritas-dingolfing.de

Familienpaten

Patenschaften sind ein zeitlich begrenztes Unterstützungs-angebot um Familien zu entlasten und Krisen vorzubeugen.

Dieses Angebot richtet sich an alle Familien, die sich aufgrund Ihrer derzeitigen Situation eine liebevolle Unterstützung wünschen.

Gleichzeitig werden interessierte **Ehrenamtliche gesucht**, welche Freude an der Arbeit mit Familien haben, ein paar Stunden in der Woche Zeit mitbringen und offen für kontinuierliche Weiterbildung sind.

Griesgasse 13,84130 Dingolfing, Tel. 08731/3160-12

E-Mail: familienpaten@caritas-dingolfing.de

Flohmarkt und Kleiderkammer

Flohmarkt und Kleiderkammer werden von ehrenamtlichen Mitarbeiterinnen geführt.

Sozial benachteiligte Mitbürger unseres Landkreises erhalten in der Kleiderkammer kostenlos gespendete Kleidung, Schuhe Bettwäsche, Vorhänge usw.

Im Caritas-Flohmarkt finden Sie sehr günstige gebrauchte Kleidung, Vorhänge, Bettwäsche, Ziergegenstände und vieles mehr.

Der Erlös aus gespendeten Gebrauchtwaren wird wieder für soziale Aufgaben des Verbandes (Lebensmittellager Einzelfallhilfe, Besuchsdienste usw.) in unserem Landkreis verwendet.

Öffnungszeiten in der Griesgasse 19:

Flohmarkt: Donnerstag 8:00 bis 13:00

Kleiderkammer: Dienstag 9:00 bis 10:30 Uhr und jeden ersten Dienstag im Monat 14:30 bis 15:30 Uhr

In den Schulferien ist die Kleiderkammer geschlossen

Annahme der Kleider- und Sachspenden:

in der Griesgasse 13:

Dienstag und Donnerstag:

8:00 bis 12.00 und 13:00 bis 15:00 Uhr

Kath. Beratungsstelle für Ehe-, Familien- und Lebensfragen

Träger:
Bischöfliches Ordinariat der Diözese Regensburg
Beratung in Ehe-, Familien- und Lebensfragen, Partner- und Familientherapie

- bei Problemen und Konflikten in Ehe und Partnerschaft
- bei Familienkrisen bei Trennung und Scheidung
- in schwierigen Lebenssituationen
- bei persönlichen Problemen
Telefonische Terminvereinbarung erforderlich
Griesgasse 21, 84130 Dingolfing, Tel. 08731/3160-0

Erziehungs-, Jugend- und Familienberatungsstelle

Träger:
Kath. Jugendfürsorge der Diözese Regensburg e. V.
Die Erziehungs-, Jugend- und Familienberatungsstelle bietet Unterstützung bei allen Erziehungsproblemen und -fragen an. Die Betreuung erfolgt einzeln oder in Gruppen.

Arbeitsweise:
Wir klären mit Ihnen zusammen die Probleme und Fragen und suchen gemeinsam nach Lösungswegen.
Außenstelle in Landau
Wollerstraße 12, 84130 Dingolfing, Tel. 08731/318550
E-Mail: eb.dgf@t-online.de

Kath. Beratungsstelle für Schwangerschaftsfragen

Träger:
Caritasverband für die Diözese Regensburg e. V.
Beratung, Unterstützung und Information bei Schwangerschaftsfragen, Partnerproblemen, Familienplanung, Sexualberatung, Vermittlung finanzieller Hilfen

Gesprächstermine in Dingolfing (Caritaszentrum)
nach telefonischer Vereinbarung unter
Tel.: 08731/3160-0 in der Griesgasse 13
oder nach telefonischer Vereinbarung bei der Hauptstelle:
Detterstraße 35, 94469 Deggendorf, Tel. 0991/2905540
E-Mail: deggendorf@caritas-schwangerenberatung.de

Caritas-Sozialstation

- Zuhause Pflegen, Helfen und Beraten
- Pflege und hauswirtschaftliche Versorgung
- Kurse für häusliche Pflege
- Pflegeberatung in der häuslichen Umgebung
- Pflegeeinsätze im Rahmen der Pflegeversicherung
- Vermittlung von Pflegehilfsmitteln
- Vermittlung von "Essen auf Rädern"
- Vermittlung von "Hausnotruf"
- Beratung bei Anträgen an Pflegekassen
- Besuchsdienst für Demenzzranke

Caritas-Sozialstation Dingolfing,
Griesgasse 13, Tel. 08731/40328
E-Mail: sozialstation@caritas-dingolfing.de
Gemeindenaher Pflegebereiche:
Caritas-Sozialstation Reisbach 08734/7600
Caritas-Sozialstation Loiching 08731/2198
Caritas-Sozialstation Mengkofen 08733/1545
Caritas-Sozialstation Frontenhausen 08732/2836

Fachambulanz für Suchtprobleme

Träger:
Caritasverband für die Diözese Regensburg e. V.
Psychosoziale Beratung und Behandlung bei Problemen im Umgang mit Alkohol, Medikamenten und Drogen, sowie bei Essstörungen und Spielsucht.
Angebot:
Information und Beratung von Betroffenen und deren Angehörigen

- Teilnahme an der ambulanten Rehabilitation -Auswahl und Vermittlung in stationäre Therapie
- Nachsorge und spezielle Gruppenangebote -Vermittlung und Information über Selbsthilfegruppen
- Beratung im Rahmen von Bewährungsauflagen und bei Führerscheinentzug
Griesgasse 21, 84130 Dingolfing, Tel. 08731/325733-0
E-Mail: beratung@suchtambulanz-dingolfing.de
Internet: www.beratung-caritas.de (Online-Beratung)
www.suchthilfe-ostbayern.de

Beratungsstelle für seelische Gesundheit

Träger:
Caritasverband Isar/Vils e. V.
Beratungsstelle für Menschen mit psychischen Problemen/Krankheiten
Gesprächstermine in Landau und in Dingolfing (Caritaszentrum) nach telefonischer Vereinbarung.
Alle Beratungen sind kostenlos und unterliegen der Schweigepflicht.

Informationen und Anmeldungen unter
Tel. 09951/9851-15, Dr.-Godron-Str. 3, 94405 Landau
E-Mail: spdi@caritas-landau.de
Gruppenangebote:
Teestube Landau:
Caritas, Dr.-Godron-Str. 3, 94405 Landau
Teestube Dingolfing:
Griesgasse 21, 84130 Dingolfing
Caritaszentrum, Griesgasse 13, 84130 Dingolfing

Abfallentsorgung privater Haushalte

Wertstoffhof und Kompostplatz Mamming

<u>Standort:</u>	Rosener Str. 21, Mammingschwaigen
<u>Öffnungszeiten:</u>	Freitag 14.00 - 17.00 Uhr Samstag 09.00 - 12.00 Uhr und zusätzlich in den Monaten März bis einschl. November: Montag 16.00 - 18.00 Uhr
<u>Personal:</u>	Josef Walzl, Christine Epperlein, Sieglinde Reseneder

Folgende Wertstoffe können dort abgegeben werden: (nur aus Privathaushalten)

- Mischkunststoffe
- Kunststoffflaschen/Becher
- Getränkekartons (z.B. Milch- und Safttüten)
- Verkaufsverpackungen mit dem „Grünen Punkt“
- weißes, sauberes Styropor
- Styroporchips
- Energiesparlampen (keine Leuchtstoffröhren)
- Papier
- Kartonagen
- Alteisen/Schrott
- Weißblechdosen
- Aluminium
- Altkleider
- Glas
- Altschuhe
- Haushaltsbatterien
- PE-Folien
- Trockenbatterien/Gerätebatterien
- Nichtverpackungstoffe wie z.B. Wäschekörbe, Gießkannen, usw.
- Elektrokleingeräte bis zu einer Kantenlänge von max. 25 cm

Nicht angenommen werden:

Silofolien, Transportverpackungen aus Industrie und Gewerbe. Nähere Informationen erhalten Sie vom AWV Isar-Inn.

Hinweis:

- Leuchtstoffröhren
- Elektrogroßgeräte (< 25 cm)
- Kühlgeräte

können Sie im Wertstoffhof Dingolfing oder Landau a.d.Isar entsorgen (Öffnungszeiten siehe unten).

Benachbarte Wertstoffhöfe

Wertstoffinsel Gottfrieding (Brückenstr. 32, Gottfriedingerschwaige)

Mittwoch	15.00 - 18.00 Uhr
Samstag	09.00 - 12.00 Uhr

Wertstoffhof Dingolfing (Bauhofstr. 4)

Dienstag	08.00 – 12.00 Uhr und 13.00 – 17.00 Uhr
Mittwoch und Donnerstag	13.00 – 17.00 Uhr
Freitag	08.00 – 12.00 Uhr und 13.00 – 17.00 Uhr
Samstag	08.00 – 12.00 Uhr

Wertstoffhof Landau a.d.Isar (Klärwerkstr. 4)

Montag	09.00 – 12.00 Uhr
Dienstag und Mittwoch	13.00 – 17.00 Uhr
Freitag	08.00 – 12.00 Uhr und 13.00 – 17.00 Uhr
Samstag	08.00 – 12.00 Uhr

Wertstoffhof Pilsting (Landshuter Straße 24, neben gemeindlichem Bauhof)

Mittwoch	16.30 – 18.30 Uhr
Freitag	14.00 – 17.00 Uhr
Samstag	08.00 – 12.00 Uhr

Grüngut/Kompostplätze

Was darf angeliefert werden?

- Verrottbare Gartenabfälle (Gemüsereste, abgeblühte Blumen, Wildkräuter u.ä.)
- Grasschnitt (Rasenschnitt, Langgras von Anlagen und Böschungen)
- Hecken-, Baum- und Strauchschnitt (bis max. 15 cm Durchmesser)
- Laub aus Anlagen und Gärten (nicht von der Straßenreinigung)
- Kompostierbare Friedhofsabfälle (wie Kränze oder Gestecke, sortiert; ohne Kunststoffe, Tonscherben, Pflanzschalen aus Kunststoff etc.)
- Fallobst (bis ½ m³)

Was wird nicht angenommen?

- Altholz (Bretter, Obstkisten, Kanthölzer, Spanplatten, lackierte/lasierte Holzteile etc.)
- Bioabfälle wie Bananenschalen, Speisereste
- Landwirtschaftliche Abfälle (z.B. Stroh, verdorbene Silage, Altheu in größeren Mengen)
- Wurzelstöcke (ausgenommen kleinere bis max. 25 cm Durchmesser, ohne Erdanhaftungen)
- Mit Fremdstoffen wie Plastiksäcken, Kunststoffbändern, Bauschutt oder anderen nichtverrottbaren Materialien vermischte Anlieferungen werden im Gesamten zurückgewiesen.

Gebühren

Jegliches Grüngut ist gebührenpflichtig. Die Gebühren sind nach Ermittlung der Menge durch das Platzpersonal in bar zu entrichten. Danach ist das Grüngut an der vom Platzpersonal zugewiesenen Stelle abzuladen. Die Gebühren betragen:

- 2,-- Euro je angefangener ½ m³ bei unverdichtetem, ungehäckselttem Material
- 4,-- Euro je angefangener ½ m³ bei verdichtetem, gehäckselttem Material
- Die Mindestgebühr beträgt 2,-- Euro!

Kompostplatz Mammig (Rosenauer Str. 21, Mammingerschwaigen)

Montag	16.00 - 18.00 Uhr (nur in den Monaten März bis einschl. November)
Freitag	14.00 - 17.00 Uhr
Samstag	09.00 - 12.00 Uhr

Kompostplatz Dingolfing (Bauhofstraße)

Montag	09.00 - 12.00 Uhr
Mittwoch und Freitag	13.00 - 18.00 Uhr (im November: 13.00 - 17.00 Uhr)
Samstag	09.00 - 12.00 Uhr

In den Monaten Dezember bis einschl. Februar ist die Kompostanlage geschlossen!

Kompostplatz Landau a.d.Isar (Klärwerkstr. 4)

Mittwoch und Freitag	13.00 - 17.00 Uhr
Samstag	08.00 - 12.00 Uhr

In den Monaten Dezember bis einschl. Februar ist die Kompostanlage geschlossen!

Verbrennen von Gartenabfällen

Außerhalb der im Zusammenhang bebauten Ortsteile dürfen pflanzliche Abfälle aus den Gärten auf den Grundstücken, auf denen sie angefallen sind, auch verbrannt werden. Das Verbrennen ist nur an Werktagen von 08.00 - 18.00 Uhr zulässig. Gefahren, Nachteile oder erhebliche Belästigungen durch Rauchentwicklung sowie ein Übergreifen des Feuers über die Verbrennungsfläche hinaus sind zu verhindern. Bei starkem Wind darf kein Feuer entzündet werden; brennende Feuer sind unverzüglich zu löschen. Es ist sicherzustellen, dass die Glut beim Verlassen der Feuerstelle, spätestens jedoch bei Einbruch der Dunkelheit erloschen ist. Innerhalb der im Zusammenhang bebauten Ortsteile ist das Verbrennen pflanzlicher Abfälle aus Gärten verboten.

14-tägiger Abfuhrhythmus für Rest- und Bioabfall (Kalender S. 49)

Restmülltonne Leerung erfolgt **mittwochs in den ungeraden** Kalenderwochen

Biotonne Leerung erfolgt **mittwochs in den geraden** Kalenderwochen

Papiertonne Leerung erfolgt **im 4-wöchentlichen Rhythmus**. Den genauen Entleerungstermin können Sie aus dem Abfuhrkalender entnehmen.

⇒ Rest-, Biomüll- und Papiertonnen sind jeweils ab 5 Uhr morgens an der üblichen Abholstelle bereitzustellen!

⇒ Bei vorausgehenden Feiertagen verzögert sich die Abfuhr bei Rest-, Biomüll- und Papiertonne um jeweils einen Tag.

⇒ Abfuhrunternehmen: Fa. HEINZ Umweltservice GmbH

Monatliche Gebühren

Grundgebühr

je Wohneinheit **2,98 Euro**

Gebühr für Restmülltonne

50 l Müllnormtonne **2,83 Euro**

60 l Müllnormtonne **3,39 Euro**

80 l Müllnormtonne **4,52 Euro**

120 l Müllnormtonne **6,78 Euro**

240 l Müllnormgroßbehälter **13,56 Euro**

1100 l Müllnormgroßbehälter **62,16 Euro**

1100 l Müllnormgroßbehälter wöchentlich **124,32 Euro**

Biotonne (80 l)

3,99 Euro

Biotonne 80 l mit Filterdeckel

4,29 Euro

(Für Eigenkompostierer besteht die Möglichkeit der Befreiung von der Biotonne!)

Papiertonne

240 l Papiertonne **gebührenfrei**

1100 l Papiertonne **gebührenfrei**

240 l Papiertonne zusätzlich zum gebührenfreien Kontingent **0,62 Euro**

1100 l Papiertonne zusätzlich zum gebührenfreien Kontingent **2,84 Euro**

Säcke

70 l Müllsack (blau) / pro Stück **1,83 Euro**

50 l Restmüllsack / pro Stück **1,50 Euro**

Müllgefäße

Wenn Sie Ihre Müllgefäße an-, ab- oder ummelden möchten, gibt es folgende Möglichkeiten:

Per Telefon unter der kostenlosen Hotline 0800 – 23 33 555

Per Post oder Fax (Vordrucke sind erhältlich auf allen Wertstoffhöfen oder auf der Internetseite des AWV Isar-Inn unter www.awv-isar-inn.de)

Beim AWV Isar-Inn; direkt in der Geschäftsstelle in der Karl-Rolle-Str. 43, 84307 Eggenfelden zu den üblichen Öffnungszeiten.

Befreiung von der Mülltonne

Wer alleine in einem Haus wohnt, kann die Umstellung auf blaue 70 l Müllsäcke (vier Stück im Jahr) beim Abfallwirtschaftsverband (Adresse siehe nächste Seite) beantragen. Es muss jedoch die monatliche Grundgebühr von 2,98 Euro entrichtet werden.

Müllsäcke

- Reicht Ihre Mülltonne bis zur nächsten Leerung nicht aus, können Sie 50 l Restmüllsäcke zum Preis von 1,50 Euro pro Stück kaufen. Die Restmüllsäcke sind im Rathaus (Zimmer Nr. 1) erhältlich.
- Für Grundstückseigentümer, die nicht an der Abfuhrroute liegen, werden jährlich 12 Stück blaue 70 l zugestellt.

Energetisch verwertbarer Sperrmüll und Altholz

Seit dem 01.10.99 kann energetisch verwertbarer Sperrmüll sowie behandeltes und unbehandeltes Altholz von privat kostengünstig bei der Müllumladestation in Marklkofen (Adresse/Öffnungszeiten siehe nächste Seite) entsorgt werden.

Beispiele: Bretter, Spanplatten, Türen, Türstöcke, Fenster, Fensterstöcke, Holzfaserplatten, Holzmöbel, Polstermöbel, Palisaden, Zaunlatten, Zaunpfosten, Balken (max. 0,5 m), Teppiche, Teppichböden, Matratzen, sperrige Kunststoffgegenstände, wie Kunststoffjalousien, Kunststoffplatten, Kunststoffplanschbecken, Kunststoffkinder-spielzeug, Gartenmöbel aus Kunststoff, usw.

Kosten: 130,-- Euro / Tonne (13,-- Euro / 100 kg), Mindestannahmegebühr bis 50 kg: 6,50 Euro

Achtung!

- Angenommen werden nur Materialien, die nicht in die Mülltonne passen, energetisch verwertbar sind und aus privaten Haushalten stammen. Die Länge darf maximal 2 Meter betragen.
- Das Altholz und der Sperrmüll können nur zu diesem günstigen Tarif angenommen werden, wenn keine größeren Fremdanteile an Metall, Glas, usw. enthalten sind.
- Wenn die Anlieferung mit anderen Materialien oder Restmüll vermischt ist, wird die übliche Gebühr von 182,00 Euro/Tonne bzw. 18,20 Euro/100 kg berechnet. Wesentlich billiger wird es, wenn der Sperrmüll in Müll und verwertbare Teile getrennt wird. Schrott und Alteisen kann über den Schrotthandel oder kostenlos an den Wertstoffhöfen entsorgt werden, Flachglas wird auch von Verwerterbetrieben angenommen.

Abholung: Wer keine Transportmöglichkeit hat, kann seinen Sperrmüll vom Müllabfuhrunternehmen Fa. HEINZ Umweltservice GmbH (Tel.Nr. 09908/87218-20) abholen lassen.

Hier gelten folgende Kosten: 130,-- Euro / Tonne energetisch verwertbarem Sperrmüll zuzüglich 10,-- Euro + MwSt. Transportkostenpauschale.

Hinweis: Wenn am Sperrmüllfahrzeug keine Wiegevorrichtung angebracht ist, wird das Gewicht des Sperrmülls nach Absprache mit dem Eigentümer geschätzt.

Die Abholung und Anlieferung kann natürlich auch von anderen Containerdiensten und Entsorgungsunternehmen durchgeführt werden. Die Kosten sind bei den entsprechenden Firmen zu erfragen.

Gebrauchtmöbelbörse

Gebrauchtmöbelbörse Hötzendorf, Landauer Str. 65, 94419 Reisbach/Hötzendorf,
Tel. 08734/4052

Öffnungszeiten: Mo – Fr 08.00 - 12.00 Uhr und 13.00 – 17.00 Uhr
1. Sa im Monat 08.00 - 12.00 Uhr

Gut erhaltene Möbel und Hausratsgegenstände werden kostenlos von der gemeinnützigen Gebrauchtmöbelbörse entgegengenommen und für den Wiederverkauf hergerichtet.

Müllumladestation Marklkofen

Gegen Erstattung einer Anlieferungsgebühr von 182,00 Euro/Tonne bzw. 18,20 Euro/100 kg kann **brennbarer Müll**, wie Hausmüll oder hausmüllähnlicher Abfall an der Müll-umladestation Marklkofen abgegeben werden.

Standort: Reisbacher Str. 50, 84163 Marklkofen, Telefon 08732/6414

Öffnungszeiten: Mo – Do 07.30 - 12.00 und 12.30 - 15.45 Uhr
Fr 07.30 - 12.00 und 12.30 - 14.30 Uhr

Deponie Malgersdorf

Nichtbrennbarer Müll, z.B. Glas- oder Steinwolle, ölverunreinigtes Erdreich, asbesthaltige Baustoffe (Eternit), kann zur Deponie nach Malgersdorf gebracht werden.
Kosten: 94,15 Euro/Tonne bzw. 9,42 Euro/100 kg

Telefon: 09954/544, Öffnungszeiten: Mittwoch von 08.00 bis 12.00 Uhr

Problemmüllsammlung

Der Termin für die nächste Problemmüllsammlung findet in der Gemeinde Mamming am Samstag, den 14.02.2015 und Samstag, den 11.07.2015 jeweils von 12.30 Uhr bis 14.00 Uhr im Wertstoffhof Mamming statt.

Bauschutt

Bauschutt entsorgen:

- Wertstoffhof Moosthenning, Gebühr 2,- €/0,1 m³ (Öffnungszeiten: Di. 17 - 19 Uhr (Sommerzeit) 16 – 18 Uhr (Winterzeit); Fr. 14 – 17 Uhr; Sa. 9 – 12 Uhr)
- Firma SÜMÜ Mamming/Rosenau, Tel. 09955/364 (nach telefonischer Vereinbarung)
- Firma Mossandl Dingolfing, Tel. 08731/709-41 oder 709-0 (nach telefonischer Vereinbarung)

Abfallwirtschaftsverband Isar-Inn (AWV)

Sollten Sie noch Fragen zum Thema Abfall haben, wenden Sie sich an die Gemeinde oder direkt an den

Abfallwirtschaftsverband Isar-Inn, Karl-Rolle-Str. 43, 84307 Eggenfelden
Telefon 08721/96120, Telefax 08721/961299, Internet: www.awv-isar-inn.de

Abfallwegweiser A-Z

Der Abfallwegweiser ist auf der Homepage Mamming hinterlegt. Gerne können Sie sich auch im Rathaus Mamming oder beim AWV erkundigen, welcher Abfall wo entsorgt werden darf.

Abfuhrkalender 2015 - Mamming



Januar	Februar	März	April	Mai	Juni
Do 01 Neujahr 1	So 01	So 01	Mi 01 Biotonne	Fr 01 Mafiertag	Mo 01 23
Fr 02	Mo 02 6	Mo 02 10	Do 02	Sa 02	Di 02
Sa 03	Di 03	Di 03	Fr 03 Karfreitag	So 03	Mi 03 Restmüll
So 04	Mi 04 Biotonne	Mi 04 Biotonne	Sa 04	Mo 04 19	Do 04 Fronleichnam
Mo 05 2	Do 05	Do 05	So 05 Ostersonntag	Di 05	Fr 05
Di 06 Hl. Drei Könige	Fr 06	Fr 06	Mo 06 Ostermontag 15	Mi 06 Restmüll	Sa 06
Mi 07	Sa 07	Sa 07	Di 07	Do 07	So 07
Do 08 Biotonne	So 08	So 08	Mi 08	Fr 08	Mo 08 24
Fr 09	Mo 09 7	Mo 09 11	Do 09 Restmüll	Sa 09	Di 09
Sa 10	Di 10	Di 10	Fr 10	So 10	Mi 10 Biotonne
So 11	Mi 11 Restmüll	Mi 11 Restmüll	Sa 11	Mo 11 20	Do 11
Mo 12 3	Do 12	Do 12	So 12	Di 12	Fr 12
Di 13	Fr 13	Fr 13	Mo 13 16	Mi 13 Biotonne	Sa 13
Mi 14 Restmüll	Sa 14	Sa 14	Di 14	Do 14 Christi Himmelfahrt	So 14
Do 15	So 15	So 15	Mi 15 Biotonne	Fr 15	Mo 15 Papiertonne 25
Fr 16	Mo 16 8	Mo 16 12	Do 16	Sa 16	Di 16
Sa 17	Di 17	Di 17	Fr 17	So 17	Mi 17 Restmüll
So 18	Mi 18 Biotonne	Mi 18 Biotonne	Sa 18	Mo 18 Papiertonne 21	Do 18
Mo 19 4	Do 19	Do 19	So 19	Di 19	Fr 19
Di 20	Fr 20	Fr 20	Mo 20 Papiertonne 17	Mi 20 Restmüll	Sa 20
Mi 21 Biotonne	Sa 21	Sa 21	Di 21	Do 21	So 21
Do 22	So 22	So 22	Mi 22 Restmüll	Fr 22	Mo 22 26
Fr 23	Mo 23 Papiertonne 9	Mo 23 Papiertonne 13	Do 23	Sa 23	Di 23
Sa 24	Di 24	Di 24	Fr 24	So 24 Pfingstsonntag	Mi 24 Biotonne
So 25	Mi 25 Restmüll	Mi 25 Restmüll	Sa 25	Mo 25 Pfingstmontag 22	Do 25
Mo 26 Papiertonne 5	Do 26	Do 26	So 26	Di 26	Fr 26
Di 27	Fr 27	Fr 27	Mo 27 18	Mi 27	Sa 27
Mi 28 Restmüll	Sa 28	Sa 28	Di 28	Do 28 Biotonne	So 28
Do 29	So 29	So 29	Mi 29 Biotonne	Fr 29	Mo 29 27
Fr 30	Mo 30 14	Mo 30 14	Do 30	Sa 30	Di 30
Sa 31		Di 31		So 31	

Die An-, Ab- und Ummeldung von Restmüll-, Bio- und Papiertonnen können Sie über die kostenlose Hotline: 0800 / 2 333 555 des AWW Isar-Inn vornehmen. Die Restmüll-, Bio- und Papiertonnen sind jeweils bis spätestens 5.00 Uhr morgens an der üblichen Abholstelle bereitzustellen!

Öffnungszeiten Wertstoffhof
 Mo 16.00 - 18.00 Uhr (März bis November)
 Fr 14.00 - 17.00 Uhr
 Sa 09.00 - 12.00 Uhr

Abfallwirtschaftsverband Isar-Inn, Karl-Rolle-Straße 43 in 84307 Eggenfelden, Tel: 08721 / 9612-0, www.aww-isar-inn.de

Erstellt am 23.09.2014 Programmversion 17102013

Abfuhrkalender 2015 - Mamming



Juli	August	September	Oktober	November	Dezember
Mi 01 Restmüll	Sa 01	Di 01	Do 01	So 01 Allerheiligen	Di 01
Do 02	So 02	Mi 02 Biotonne	Fr 02	Mo 02 Papiertonne 45	Mi 02 Restmüll
Fr 03	Mo 03 32	Do 03	Sa 03 Tag der Dt. Einheit	Di 03	Do 03
Sa 04	Di 04	Fr 04	So 04	Mi 04 Restmüll	Fr 04
So 05	Mi 05 Biotonne	Sa 05	Mo 05 Papiertonne 41	Do 05	Sa 05
Mo 06 28	Do 06	So 06	Di 06	Fr 06	So 06
Di 07	Fr 07	Mo 07 Papiertonne 37	Mi 07 Restmüll	Sa 07	Mo 07 50
Mi 08 Biotonne	Sa 08	Di 08	Do 08	So 08	Di 08
Do 09	So 09	Mi 09 Restmüll	Fr 09	Mo 09 46	Mi 09 Biotonne
Fr 10	Mo 10 Papiertonne 33	Do 10	Sa 10	Di 10	Do 10
Sa 11	Di 11	Fr 11	So 11	Mi 11 Biotonne	Fr 11
So 12	Mi 12 Restmüll	Do 12	Mo 12 42	Do 12	Sa 12
Mo 13 Papiertonne 29	Do 13	So 13	Di 13	Fr 13	So 13
Di 14	Fr 14	Mo 14 38	Mi 14 Biotonne	Sa 14	Mo 14 51
Mi 15 Restmüll	Sa 15 Mariä Himmelfahrt	Di 15	Do 15	So 15	Di 15
Do 16	So 16	Mi 16 Biotonne	Fr 16	Mo 16 47	Mi 16 Restmüll
Fr 17	Mo 17 34	Do 17	Sa 17	Di 17	Do 17
Sa 18	Di 18	Fr 18	So 18	Mi 18 Restmüll	Fr 18
So 19	Mi 19 Biotonne	Sa 19	Mo 19 43	Do 19	Sa 19
Mo 20 30	Do 20	So 20	Di 20	Fr 20	So 20
Di 21	Fr 21	Mo 21 39	Mi 21 Restmüll	Sa 21	Mo 21 52
Mi 22 Biotonne	Sa 22	Di 22	Do 22	So 22	Di 22
Do 23	So 23	Mi 23 Restmüll	Fr 23	Mo 23 48	Mi 23 Biotonne
Fr 24	Mo 24 35	Do 24	Sa 24	Di 24	Do 24
Sa 25	Di 25	Fr 25	So 25	Mi 25 Biotonne	Fr 25 1. Weihnachtstag
So 26	Mi 26 Restmüll	Sa 26	Mo 26 44	Do 26	Sa 26 2. Weihnachtstag
Mo 27 31	Do 27	So 27	Di 27	Fr 27	So 27
Di 28	Fr 28	Mo 28 40	Mi 28 Biotonne	Sa 28	Mo 28 Papiertonne 53
Mi 29 Restmüll	Sa 29	Di 29	Do 29	So 29	Di 29
Do 30	So 30	Mi 30 Biotonne	Fr 30	Mo 30 Papiertonne 49	Mi 30 Restmüll
Fr 31	Mo 31 36	Do 31	Sa 31	Do 31	Do 31

Die An-, Ab- und Ummeldung von Restmüll-, Bio- und Papiertonnen können Sie über die kostenlose Hotline: 0800 / 2 333 555 des AWW Isar-Inn vornehmen. Die Restmüll-, Bio- und Papiertonnen sind jeweils bis spätestens 5.00 Uhr morgens an der üblichen Abholstelle bereitzustellen!

Öffnungszeiten Wertstoffhof
 Mo 16.00 - 18.00 Uhr (März bis November)
 Fr 14.00 - 17.00 Uhr
 Sa 09.00 - 12.00 Uhr

Abfallwirtschaftsverband Isar-Inn, Karl-Rolle-Straße 43 in 84307 Eggenfelden, Tel: 08721 / 9612-0, www.aww-isar-inn.de

Erstellt am 23.09.2014 Programmversion 17102013

Vereine und Vereinigungen

Bacherl-Schützen Dittenkofen

Vorstand: Thomas Pleintinger, Dittenkofen Nr. 171, 94437 Mamming, Tel. 09955/1000

Bayer. Bauernverband, Ortsgruppe Mamming

Ortsobmann: Alois Wagner jun., Hauptstr. 50, 94437 Mamming, Tel. 09955/1494

Bayer. Bauernverband, Ortsgruppe Bubach

Ortsobmann: Friedhelm Dickow, Ruhsam Nr.185, 94437 Mamming, Tel. 08734/932006

Landfrauen Mamming

Ortsbäuerin: Margarete Mauerer-Steinberger, Bachhausen 5, 94437 Mamming,
Tel. 09955/344

Landfrauen Bubach

Ortsbäuerin: Rosina Priller, Dittenkofen 173, 94437 Mamming, Tel. 09955/244

Bayer. Rotes Kreuz, Ortsgruppe Mamming

Vorstand: Erwin Geigenberger, Birkenstr. 7, 94437 Mamming, Tel. 09955/769

Brandschadenhilfsverein Mamming/Bubach

Vorstand: Alois Wagner jun., Hauptstr. 50, 94437 Mamming, Tel. 09955/1494

Brandschadenhilfsverein Mammingerschwaigen/Rosenau

Vorstand: Michael Maier, An der Zeilstatt 5, Mammingerschwaigen,
94437 Mamming, Tel. 09955/560

Bridgfreunde Mamming

Ansprechpartner: Heinz Verheyen, Heilberskofen 1, 94437 Mamming, Tel. 09955/1036

Bund Naturschutz, Ortsgruppe Mamming

Vorstand: Jakob Danner, Alte Berger Str. 14, Bubach, 94437 Mamming, Tel. 09955/768

Eichenlaub-Schützen Bachhausen

Vorstand: Franz Schöpf, Auenweg 4, Rosenau, 94437 Mamming, Tel. 09955/1387

Eltern-Kind-Gruppen

Leiterinnen: Rosa Neppl, Ruhsam 185, 94437 Mamming, Tel. 08734/939247

1860-Fanclub Mamminger Löwen

Vorstand: Werner Schott, Bachhausen 2 B, 94437 Mamming, Tel. 09955/904018

FF Bubach

Vorstand: Klaus Gehwolf, Dittenkofen 177 A, 94437 Mamming, Tel. 09955/904950

1. Kdt.: Franz Heiland, Zehentstr. 2, Bubach, 94437 Mamming, Tel. 09955/904133

2. Kdt.: Alexander Nejedl, Am Heilmerberg 10, Bubach, 94437 Mamming,

Tel. 0170/2979556

FF Mamming

Vorstand: Rudolf Parzl, Am Hochfeld 28, 94437 Mamming, Tel. 0151/60222543

1. Kdt.: Peter Widl, Kellerberg 30, 94437 Mamming, Tel. 0151/12622222

2. Kdt.: Thomas Detter, Seiheräcker 32, 94437 Mamming, Tel. 0175/1879554

FF Pilberskofen

Vorstand: Johann Loichinger jun., Pilberskofen 10 A, 94437 Mamming,
Tel. 09955/90166

1. Kdt.: Stefan Schmitt, Heilberskofen 2, 94437 Mamming, Tel. 09955/546
2. Kdt.: Martin Burgmeier, Graflkofen 1, 94437 Mamming, Tel. 09955/904615

Geflügelzuchtverein Pilsting/Mamming

1. Vorstand: Josef Niedermeier, Reitweg 3, 94431 Pilsting, Tel. 09953/1691

Gewerbeverein

Vorstand: Josef Apfelbeck jun., Schwaigener Str. 18, 94437 Mamming,
Tel. 09955/904565

Holzschuhclub Bachhausen

Vorstand: Franz Aigner, Gärtnerstr. 25, 94405 Landau a.d.Isar, Tel. 09951/90765

Isartaler-Schützen Mammingerschwaigen

Vorstand: Robert Hölzl, Milanweg 2, Mammingerschwaigen, 94437 Mamming,
Tel. 09955/904365

Jagdgenossenschaften:**Bubach**

Jagdvorsteher: Mathias Unterbauer, Attenberg Nr.169, 94437 Mamming, Tel. 09955/532

Mamming

Jagdvorsteher: Alois Wagner jun., Hauptstr. 50, 94437 Mamming,
Tel. 09955/1494

Staatsjagd - Anliegerjagdgenossenschaft Isar

Jagdvorsteher: Franz Hölzl, Obere Au 36, Goben, 94431 Pilsting, Tel. 09951/2865

Katholischer Frauenbund Mamming

Voritzende: Marianne Buchholz, Erlenstraße 6, 94437 Mamming, Tel. 09955/1215

KLJB Mamming

Vorstand: Florian Webeck, Rosenstr. 7, 94437 Mamming, Tel. 09955/1324

Krieger- und Reservistenkameradschaft Mamming

Vorstand: Alfred Eberl, Frühlingstr. 3, 94437 Mamming, Tel. 09955/262

Krieger- und Soldatenkameradschaft Bubach

Vorstand: Manfred Meier, Attenberg Nr. 170, 94437 Mamming, Tel. 09955/325

Motorsportclub Mamming

Vorstand: Roland Kroiß, Deggendorfer Str. 37, Mammingerschwaigen,
94437 Mamming, Tel. 09955/1625

Obst- und Gartenbauverein Mamming

Vorstand: Margit Günzkofer, Tannenstr. 6, 94437 Mamming, Tel. 09955/497

Kindergruppe „Gänseblümchen“

Monika Pflaum, Sommershausener Str. 15, Berg, 94437 Mamming, Tel. 09955/1698

Obst- und Gartenbauverein Pilberskofen

Vorstand: Marlene Eder, Pilberskofen Nr. 9 A, 94437 Mamming, Tel. 09955/483

Pool-Billard-Club „Bavaria“ Bachhausen

Vorstand: Christian Gallo, Tel. 0176/65202408

Vereinsheim: Gasthaus "Zum Johann", Bachhausen 8, 94437 Mamming

Radfahrverein Isarstrand Mamming

Vorstand: Christian Kammerbauer, Hauptstr. 37, 94437 Mamming, Tel. 09955/90050

Reisighackgemeinschaft Mamming

Vorstand: Konrad Schwinghammer, Pilberskofen 12 A, 94437 Mamming,
Tel. 09955/904006

Rettungshundestaffel Isar-Ost e.V. Mamming

Vorstand: Georg Rucker, Hauptstr. 31, 94437 Mamming, Tel. 0176/53011265

Skatclub Landau/Mamming

Ansprechpartner: Heinz Verheyen, Heilberskofen 1, 94437 Mamming, Tel. 09955/1036

Turn- und Sportverein Mamming

Vorstand: Manfred Scheuerer, Sperlingweg 2, Msh., 94437 Mamming, Tel. 09955/1460

TSV, Sparte Fußball

Leiter: Peter Richterich, Amselweg 10, Mammingerschwaigen, 94437 Mamming,
Tel. 09955/90184

TSV, Sparte Ski

Leiter: Gerhard Bachmeier, Bgm.-Mauerer-Weg 15, 94437 Mamming,
Tel. 09955/567

TSV, Sparte Stockschiitzen

Leiter: Xaver Maier, Erlenstr. 5, 94437 Mamming, Tel. 09955/1200

TSV, Sparte Tennis

Leiterin: Brigitte Heitzer, Fasanenweg 3, Mammingerschwaigen,
94437 Mamming, Tel. 09955/1353

TSV, Sparte Tischtennis

Leiter: Erwin Geigenberger, Birkenstr. 7, 94473 Mamming, Tel. 09955/769

TSV, Sparte Turnen / Eltern-Kind-Turnen, Stepaerobic, Theater

Leiterin: Ursula Wagner, Hauptstr. 50, 94437 Mamming, Tel. 09955/1494

TSV, Sparte Turnen / Damenturnen

Leiterin: Heidi Eberl, Oberes Hochfeld 17, 94437 Mamming, Tel. 09955/1007

TSV, Sparte Volleyball

Leiterin: Carolin Kaiser, Nelkenweg 4, 94437 Mamming,
Tel. 09955/1348

VdK Mamming (Sprechzeiten sh. nächste Seite)

Vorstand: Maria Fellmann, Obere Ringstr. 18, Mammingerschwaigen,
94437 Mamming, Tel. 09955/1526

Waldbauernvereinigung Dingolfing, Ortsverband Mamming - Gottfrieding

Vorstand: Johann Strigl, Ottenkofen Nr. 1, 84177 Gottfrieding, Tel. 08731/2332

Waldbauernvereinigung Landau a.d.Isar, Ortsverband Bubach

Vorstand: Josef Poppenwimmer, Sommershausener Str. 10 A, Berg, 94437 Mamming,
Tel. 09955/1209

Politische Parteien und Interessenvertretungen

CSU-Ortsverband Mamming

Vorsitzender: Werner Bumeder, Untere Ringstr. 21, Msh., 94437 Mamming,
Tel. 09955/1638

Frauenunion Mamming

Vorsitzende: Anna Käser, Ahornstr. 8, 94437 Mamming, Tel. 09955/1488

Freie Wählergemeinschaft und Bayernpartei

Vorsitzender: Bernhard Webeck, Benkhauser Str. 14, 94437 Mamming,
Tel. 0175/2013648

Junge Union Mamming

Vorsitzender: Markus Allmannshofer, Kellerberg 10, 94437 Mamming,
Tel. 0160/90515314

SPD-Ortsverband Mamming

Vorsitzender: Alois Günzkofer, Hauptstr. 36, 94437 Mamming, Tel. 09955/1477

Unpolitische Wählergemeinschaft Bubach

Vorsitzender: Herbert Eberl, Prälat-Kuffner-Straße 8, Bubach, 94437 Mamming,
Tel. 09955/930840

Gaststättenerlaubnis nach § 12 Abs. 1 GastG

Bei besonderen Anlässen - das sind Veranstaltungen, die der Allgemeinheit zugänglich sind - kann für eine Veranstaltung eine gaststättenrechtliche Erlaubnis erteilt werden. Die Gebühr beträgt 25,00 Euro.

Bei der öffentlichen Veranstaltung muss ein besonderer Anlass vorliegen. Für die schriftliche Anzeige bei der Gemeindeverwaltung soll eine Frist von 14 Tagen gewahrt werden. Erlaubnispflichtig sind nur solche Veranstaltungen, in denen Speisen und alkoholische Getränke abgegeben werden.

Musik- und Tanzverbote an bestimmten Sonn- und Feiertagen sind zu beachten.

Sprechtage VdK 2015

Die Sprechtag des VdK Kreisverbandes Dingolfing-Landau finden jeweils von 13.00 Uhr bis 15.00 Uhr im neuen Sitzungssaal der Gemeinde Mamming (Erdgeschoss) statt.

Die Sprechtag sind an folgenden Tagen:

29.01.2015, 26.02.2015, 26.03.2015, 30.04.2015, 26.05.2015, 23.06.2015, 21.07.2015, 25.08.2015, 22.09.2015, 22.10.2015, 24.11.2015, 22.12.2015.

Veranstaltungskalender Gemeinde Mamming 2015

(Stand: 02.12.2014)

Januar

- 01.01.2015 Neujahrsschießen, Eichenlaub-Schützen Bachhausen
05.01.2015 Winterparty, Eichenlaub-Schützen Bachhausen,
Gasthaus Zum Johann
11.01.2015 Jahreshauptversammlung Brandschadenhilfsverein
Mammingerschwaigen/Rosenau, Gasthaus Unteres Batzenhäusl
16.01.2015 Jägerball, Gasthof Apfelbeck
24.01.2015 Jahrtag, Brandschadenhilfsverein Mamming/Bubach, GH Apfelbeck
24.01.2015 Gemeinschaftsball Bubach, Gasthaus Eberl, Bubach
24.01.2015 Faschingsball, Isartaler-Schützen Mammingerschwaigen, Gasthaus
Unteres Batzenhäusl
30.01.2015 Frauenfasching mit Tanz, Kath. Frauenbund, Gasthof Apfelbeck

Februar

- 01.02.2015 Kinderfasching, Gasthof Apfelbeck
07.02.2015 Schützenball, Eichenlaub-Schützen Bachhausen, Gasthaus Schmid
12.02.2015 Faschingsveranstaltung(unsinniger Donnerstag), Gasthof Apfelbeck
13.02.2015 Kappenabend, Brandschadenhilfsverein Mamming/Bubach, Gasthof
Apfelbeck
14.02.2015 Faschingssitzung, TSV Mamming
16.02.2015 Rosenmontagsball, Gasthof Apfelbeck
18.02.2015 Fischpartie, Gasthaus Schmid
19.02.2015 Gastronomen- und Hausball, Gasthof Apfelbeck
22.02.2015 Generalversammlung, FF Mamming, Gasthof Apfelbeck

März

- n.n.b. Seniorenfaschingstanz, Gasthof Apfelbeck
n.n.b. Kinderbasar, Turnhalle
11.03.2015 Start in den Frühling, Senioren, Gasthof Apfelbeck
21.03.2015 Preiswatten, Holzschuhclub Bachhausen, Gasthaus Schmid
25.03.2015 Jahreshauptversammlung Obst- und Gartenbauverein Mamming,
Gasthaus Eberl, Bubach
28.03.2015 Starkbierfest, 1860-Fanclub Mamminger Löwen, Gasthaus Schmid
n.n.b. Pfarrausflug

April

- 24.-26.04.2015 Gemeindeschießen, Eichenlaub-Schützen Bachhausen

Mai

- 01.05.2015 Kriegerjahrtag, KRK Mamming
02.05.2015 Preisverteilung Gemeindeschießen, Eichenlaub-Schützen
Bachhausen
09.05.2015 Florianitag, FF Mamming, Gasthof Apfelbeck
10.05.2015 Kommunion
13.05.2015 Muttertagsfeier, VdK, Gasthof Apfelbeck
14.05.2015 Vatertagsfeier, Stockschißenabteilung TSV Mamming
29.05.-01.06.2015 Mamminger Volksfest, Radfahrverein Isarstrand
n.n.b. Weinfest, Gasthaus Eberl, Bubach

Juni

- 04.-08.06.2015 Rosenauer Volksfest, Fa. Ernst
14.06.2015 Gartenfest, Holzschuhclub Bachhausen, Gasthaus Zum Johann
21.06.2015 Hoffest, FF Mamming, Bistro Besche
27.06.2015 Mostfest, Obst- und Gartenbauverein Mamming, Bistro Besche

Juli

04.07.2015	Italienische Nacht, Sportgelände
05.07.2015	Grillfest, FF Pilberskofen, Feuerwehrgerätehaus Pilberskofen
12.07.2015	Grillfest, Isartaler-Schützen Mammingerschwaigen, Gasthaus Unteres Batzenhäusl
13.-19.07.2015	Dorfmeisterschaft, Stockschißenabteilung TSV Mamming
22.07.2015	Ausflug Aktivsenioren
26.07.2015	Grillfest, KRK Mamming, Bistro Besche

August

09.08.2015	Grillfest, TSV Mamming, Sportgelände
15.08.2015	Grillfest, Eichenlaub-Schützen Bachhausen, Gasthaus Zum Johann
23.08.2015	Arntbier, Bistro Besche

September

05.09.2015	Weinfest, Isartaler-Schützen Mammingerschwaigen, Gasthaus Unteres Batzenhäusl
n.n.b.	Jahrtag, KSK Bubach
n.n.b.	Kinderbasar, Turnhalle
18.-21.09.2015	Pilberskofener Kirta, Familie Kerscher
27.09.2015	50-Jahr-Feier Kath. Frauenbund Mamming

Oktober

02.10.2015	Oktoberfest, 1860-Fanclub Mamminger Löwen, Stadl Gasthaus Schmid
10.10.2015	Jahreshauptversammlung VdK, Gasthaus Eberl, Bubach

November

n.n.b.	Altbayerischer Rosenauer Kirta, Fa. Ernst
11.11.2015	Herbstversammlung Obst- und Gartenbauverein Mamming, Gasthaus Schmid
14./15.11.2015	Theater, TSV Mamming, Gasthof Apfelbeck
22.11.2015	Bürgerversammlung, Gasthof Apfelbeck
27.11.2015	Christbaumversteigerung, Brandschadenhilfsverein Mamming/Bubach, Gasthof Apfelbeck
28.11.2015	Christbaumversteigerung, KRK Mamming, Bistro Besche
28.11.2015	Weihnachtsfeier, VdK, Gasthof Apfelbeck
29.11.2015	Adventsmarkt

Dezember

05.12.2015	Christbaumversteigerung, FF Pilberskofen, Bistro Besche
06.12.2015	Christbaumversteigerung, Brandschadenhilfsverein Mammingerschwaigen/Rosenau, Gasthaus Unteres Batzenhäusl
12.12.2015	Christbaumversteigerung, Isartaler-Schützen Mammingerschw., Gasthaus Unteres Batzenhäusl
12.12.2015	Christbaumversteigerung, KSK Bubach, Gasthaus Eberl Bubach
19.12.2015	Christbaumversteigerung, Eichenlaub-Schützen Bachhausen, Gasthaus Zum Johann
20.12.2015	Christbaumversteigerung, TSV Mamming, Gasthof Apfelbeck
20.12.2015	Weihnachtsfeier, KSK Bubach, Gasthaus Eberl Bubach
23.12.2015	Christbaumversteigerung, Bacherl-Schützen Dittenkofen
26.12.2015	Christbaumversteigerung, FF Mamming, Gasthof Apfelbeck
27.12.2015	Christbaumversteigerung, FF Bubach, Gasthaus Eberl Bubach
31.12.2015	Silvesterball, Gasthof Apfelbeck

jeden 2. Mittwoch im Monat

VdK-Stammtisch

jeden 1. Donnerstag im Monat

FF-Senioren Mamming, Stammtisch

n.n.b. = Termin noch nicht bekannt

Freizeitgestaltung

ANGELN

Auskunft: Kreisfischereiverein Dingolfing e.V., Michael Rieger, Rennstraße 39, 84130 Dingolfing, Tel. 08731/8561

BADEMÖGLICHKEIT / WASSERSPORT / EISSPORT IM WINTER

Mossandlweiher und Rädlinger-Weiher in Mammingerschwaigen, Tödinger Straße

BÜCHEREI

Schulgasse 8, Mamming (im Schulgebäude), Öffnungszeiten sh. S. 64

CAMPING

- Campingplatz am Mossandlweiher: Fam. Göbl, Tödinger Str. 2, Mammingerschwaigen, 94437 Mamming, Tel. 09955/93050
- Jugendzeltplatz des Landkreises Dingolfing-Landau, Am Sportplatz 8, 94437 Mamming
Für Kinder- und Jugendgruppen mit Betreuung
Anmeldung und alle weiteren Informationen: Kreisjugendring Dingolfing-Landau, Kerschensteinerstr. 7, 84130 Dingolfing, Tel. 08731/40001, Fax 08731/60961

INLINE-SKATEN

Zwischen Mamming und Mammingerschwaigen sowie entlang der Bahnlinie

RADFAHR- UND WANDERMÖGLICHKEITEN

Radwanderkarten sind im Rathaus Mamming, Zimmer Nr. 1 erhältlich

Radtouren des Radfahrvereins Isarstrand in die nähere Umgebung finden jeden Mittwoch statt (Informationen: Vorstand des RV Isarstrand, Christian Kammerbauer, Tel. 09955/90050)

SPIELPLÄTZE

in Mamming: Edelweißweg, „Am Anger“, Baugebiet „Hochfeld“, Baugebiet „Seiheräcker“
in Bubach: Schulhof Grundschule, Bubachstraße; in Mammingerschwaigen: Schwalbenweg

SPORTANLAGEN

- Sportgelände mit Fußball- und Tennisplätzen, Stockbahnen, Allwetterplatz und Beachvolleyballplatz in Mamming, Schwaigener Straße
- Turnhalle am Schulgebäude der Volksschule Mamming, Schulgasse 8
Auskunft Belegungspläne: Manfred Scheuerer, Sperlingweg 2, 94437 Mammingerschwaigen, Tel. 09955/1460

Kommunale Volkshochschule Dingolfing

Die Gemeinde Mamming ist seit Bestehen der Kommunalen Volkshochschule Dingolfing Mitglied derselben. 1. Bürgermeister Georg Eberl und der 2. Bürgermeister Werner Bumeder vertreten die Gemeinde in der Mitgliederversammlung.

Die Außenstelle Mamming wird von Christa Dörndorfer geleitet.

Leiter der Außenstelle Gottfrieding/Mamming

Christa Dörndorfer, Lerchenstr. 9, Gottfriedingerschwaige, 84177 Gottfrieding, Telefon 08731/71663

Anmeldungen für die Veranstaltungen der Außenstelle nehmen entgegen:

- Verwaltungsgemeinschaft Mamming, Telefon 09955/9311-0
- Leiter der Außenstelle, siehe oben
- VHS-Geschäftsstelle Dingolfing, Telefon 08731/60809

Alle Veranstaltungen der VHS werden rechtzeitig in der Presse bekanntgegeben.

***Haben Sie besondere Anregungen oder Wünsche? Dann melden Sie sich!
Wir sind dankbar für jede Idee und werden dadurch aktueller!***



Gemeinde-
bücherei
Mamming

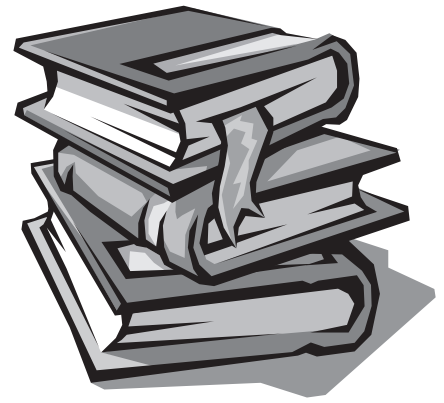

Haben Sie Lust am Lesen?

Wollen Sie nur gegen einen kleinen Unkostenbeitrag

Bücher, CD`s, DVD`s und Zeitschriften ausleihen?

Möchten Sie Ihre Kinder zum Lesen animieren?

Brauchen Sie für Ihre Kleinen etwas zum Vorlesen?

Dann kommen Sie doch einfach zu uns und werden ganz unverbindlich Mitbenutzer in Ihrer Gemeindebücherei.



Das steht alles für Sie bereit:

9000 Medien

davon ca. 4300 Bücher für Kinder und Jugendliche;

und 3000 Bücher Romane und Sachbücher

und nicht zuletzt 500 MC`s, CD`s und DVD`s

sowie 8 Zeitschriften-Abonnements (GEO, Geolino, Tiere, Test, Schöner wohnen u.w.)

Sind Sie neugierig?

Dann kommen Sie doch unverbindlich in der Gemeindebücherei vorbei.

Sie ist in der Grund- und Mittelschule, Schulgasse 8 in Mamming untergebracht.

Die Öffnungszeiten sowie die weiteren Informationen finden Sie auf der nächsten Seite.

Öffnungszeiten:

Sonntag: 10.30 – 11.30 Uhr
Mittwoch: 16.30 – 17.30 Uhr bzw.
18.00 – 19.00 Uhr (Sommerzeit)

**Achtung neu:
Jeden 1. Sonntag im
Monat wird den
Kindern
(3-9 Jahre) in der
Bücherei vorgelesen**

Beitrag, Ausleihfrist und Säumnisgebühren:

Die **Buchausleihe ist kostenlos.**

Es wird lediglich eine **Verwaltungsgebühr erhoben.** Sie beträgt im Jahr:

Für Familien	5,00 Euro
Für Erwachsene	5,00 Euro (ab 15 J.)
Für Kinder	2,00 Euro

Die **Ausleihfrist** für Bücher beträgt **3 Wochen.**

Die Ausleihfrist kann vor Ablauf **zweimal bis zu jeweils drei Wochen** verlängert werden, wenn **keine anderweitige Vorbestellung** vorliegt.

Vorbestellungen können auch per E-Mail erledigt werden:
gemeindebuecherei.mamming@hotmail.com

Die Leihfrist für Zeitschriften, Kassetten, CD`s und DVD`s beträgt **eine Woche.** Die Leihfrist kann **nicht verlängert werden.**

Das Büchereiteam freut sich auf Ihren Besuch!

Ehrenamtliches Büchereiteam:

Veronika Aigner, Ramona Batzlsperger, Isabella Espertshuber, Michael Forstner, Martina Fuchs, Anita Kindsmüller, Renate Kohlmeier, Bettina Merthan, Manuela Merthan, Helen Novak, Loni Straßer, Christine Webeck;
Büchereileiterin Edith Batzlsperger

Ehrung für 25 Jahre und 30 Jahre ehrenamtliche Arbeit in der Bücherei



Die Silberne Ehrennadel des St. Michaelsbundes sowie eine Urkunde unterzeichnet von Bischof Rudolf erhielten: Renate Kohlmeier, Manuela Merthan und Loni Straßer.
Für 30 Jahre ehrenamtliche Mitarbeit wurde Michael Forstner gedankt.

ELTERN-KIND-GRUPPEN



Mütter und Väter mit kleinen Kindern von 0 bis 4 Jahren, die ...

- Spielgefährten für ihre Kinder suchen,
- gerne Kontakt zu anderen Müttern/Vätern aufnehmen würden,
- als Mütter viel ans Haus gebunden sind und manchmal das Gefühl haben, dass ihnen die Decke auf den Kopf fällt,
- sich ab und zu fragen, ob sie es richtig machen mit ihrer Kindererziehung und sich dabei auch allein gelassen fühlen,
- Austausch möchten,
- und und und ...

...dann wäre eine Eltern-Kind-Gruppe in der

- die Eltern miteinander Kontakte knüpfen und aus ihrer Isolation heraus kommen können,
- sich über Erziehungsfragen austauschen und mit der eigenen Lebenssituation auseinandersetzen können,
- sie Spiele und kindgerechte Beschäftigungen kennen lernen,
- die Kinder einen Raum haben, den Kontakt mit Gleichaltrigen einzuüben,
- Eltern und Kinder Vertrauen in die eigenen Fähigkeiten entwickeln können
- und in der es Familien ermöglicht wird, einen Zugang zu finden, das gesellschaftliche und kirchliche Umfeld mitzugestalten,

genau das Richtige!

► Die Eltern-Kind-Gruppen verstehen sich als Angebot der Katholischen Erwachsenenbildung sowie des Katholischen Deutschen Frauenbundes und stehen unter der Trägerschaft des Katholischen Bildungswerkes Dingolfing-Landau.

► **In Mammig gibt es zurzeit zwei Gruppen**, mit jeweils 8 Müttern/Vätern pro Gruppe. Die Gruppenstunden finden einmal pro Woche für zwei Stunden statt. Sie werden nach dem "Regensburger Konzept" gestaltet.

► Das Treffen beginnt mit der gemeinsamen Begrüßung. Nach einer gemeinsamen Brotzeit können die Kinder miteinander frei spielen und die Eltern haben Zeit für ein Gespräch. Anschließend wird miteinander gespielt und gebastelt. Den Schluss bildet das gemeinsame Aufräumen und die spielerische Verabschiedung. Ein eigener Gesprächsabend für die Mütter bzw. Väter mit einem bestimmten Thema findet einmal im Vierteljahr statt.

► Die Gruppenleiterin hat die pädagogische Ausbildung zur "EKG-Leiterin" nach dem Konzept der Katholischen Erwachsenenbildung des Bistums Regensburg absolviert. Sie nimmt laufend an Fortbildungen teil und tauscht ihre Erfahrungen mit anderen EKG-Leiterinnen aus.

Eltern-Kind-Gruppen-Angebot in der Gemeinde Mamming

Gruppenstunde Tigerenten

Mittwoch 9.00 - 11.00 Uhr

Gruppenstunde Micky Maus

Donnerstag 9.00 - 11.00 Uhr

Gruppenraum

EKG-Gruppenraum, Haus der Gemeinschaft,
Hauptstr. 19, 94437 Mamming

Kosten

Gebühr: 30 € für einen 10er Block (= 9 Gruppenstunden und 1 Gesprächsabend)

Leitung

Rosa Neppl
Ruhsam 185
94437 Mamming

Telefon: 08734 9375642

Handy: 0160 6771309

E-Mail:

ekg-mamming@web.de

rosineppl@web.de



Prangstr. 5 - 94437 Mamming - Tel. 09955 / 350 - Fax 09955 / 9330291
www.kindergarten.mamming.de
e-mail: kiga-mamming@kirche-bayern.de

Träger

Kath. Kirchenstiftung Mamming – Pater Joseph Santhappan, msfs

Gesamtleitung Kindergarten und Krippen:

Sabine Schuder

Gruppen:

Kindergarten:



Regenbogengruppe – 23 Kinder

Öffnungszeit: 7.30 Uhr – 14.00 Uhr

Personal der Gruppe: Christina Sirtl (Gruppenleitung), Loni Straßer,
Gabi Hollmayer



Sonnengruppe Vormittag – 18 Kinder

Öffnungszeit: 7.30 Uhr – 13.00 Uhr

Personal der Gruppe: Martina Schindlbeck (Gruppenleitung), Maria Aigner,
Beate Belz, Melissa Weber (Praktikantin)



Sternengruppe Vormittag – 22 Kinder

Öffnungszeit: 8.00 Uhr bis 12.30 Uhr

Personal der Gruppe: Ramona Meyer (Gruppenleitung), Monika Feuerecker,
Cornelia Schwinghammer



Sternengruppe Nachmittag – 22 Kinder

Öffnungszeit: 12.00Uhr – 16.30 Uhr

Personal der Gruppe: Ramona Meyer (Gruppenleitung), Monika Feuerecker
Nadine Hinterwinkler, Gabi Hollmayer



Krippe:



Sternschnuppengruppe – 13 Kinder

Öffnungszeit: 7.30 Uhr – 13.00 Uhr

Personal der Gruppe: Simone Glashauser (Gruppenleitung), Veronika Steinbauer, Nadine Hinterwinkler



Mondgruppe - 12 Kinder

Öffnungszeit: 7.30 Uhr – 16.30 Uhr

Personal der Gruppe: Lisa Maißer (Gruppenleitung), Kerstin Reuther, Silvia Wallner



Die Krippe:

In diesem Krippenjahr starteten jeweils 10 Kinder in der Mondgruppe und 10 Kinder in der Sternschnuppengruppe im Alter zwischen 1 bis 3,5 Jahren. Bis Januar sind beide Gruppen vollbesetzt.

Der Neubau der Krippe wurde in dem vergangenen Kindergartenjahr vollendet. Am 28. Juni 2014 war es dann so weit: „Die Einweihung“ der Krippe stand an. Hier ein kleiner Einblick in die neue Räumlichkeit:



Die Krippenkinder erkunden jeden Tag aufs Neue ihren Krippentrakt. Die Gruppenräume mit dem jeweiligen Nebenraum, sowie der große Bewegungsgang bieten den Kindern viel Raum sich zu entfalten und weiter zu entwickeln. Der gemeinsame Schlafraum wird auch schon von einigen Kindern genutzt. Auch die beiden Waschräume helfen den Kindern sich in ihrer Sauberkeitserziehung zu entfalten.





In der Krippe wird ein verkürzter Morgen- und Mittagskreis gehalten, der dem der regulären Kindergartengruppen ähnelt. Die Eingewöhnungsphase läuft gestaffelt und wird je nach Kind individuell gestaltet, das heißt, sie bleiben anfangs nur für ein paar Stunden in der Einrichtung, um ihnen einen möglichst behutsamen Start ins Krippenleben zu ermöglichen

Die Hauptaufgaben in den Krippengruppen sind im Moment der langsame Start ins Krippenleben, den Alltag und das Personal kennen lernen, sich mit den Regeln in der Gruppe und sich natürlich auch mit den anderen Kindern der Gruppe vertraut zu machen.

Schnupperkindergruppe

Bei genügend Anmeldungen (ab 8 Kindern) bieten wir, einmal wöchentlich für 2 Stunden am Nachmittag eine Schnupperkindergruppe. In dieser Gruppe können die Kinder den Kindergarten/Krippe kennen lernen, in einer Gruppe von Gleichaltrigen spielen und sich langsam von der Mama für kurze Zeit lösen.

Die Schnuki-Gruppe kann als Teil der individuellen Eingewöhnung genutzt werden. Sie ist für Kinder ab dem 2. Lebensjahr offen.

Insgesamt besuchen in diesem Jahr 101 Kinder, ab Januar 107 Kinder, den Kindergarten.



Personal

Gesamtleitung : Sabine Schuder

Stellvertretende Leiterin: Ramona Meyer

Erzieherinnen: Martina Schindlbeck, Ramona Meyer, Christina Sirtl
Gabi Hollmayer, Lisa Maißer, Simone Glashauser

Kinderpflegerinnen: Maria Aigner, Loni Straßer, Veronika Steinbauer,
Cornelia Schwinghammer, Beate Belz, Monika Feuerecker,
Kerstin Reuther, Nadine Hinterwinkler, Silvia Wallner

Erzieherpraktikantin: Melissa Weber





Weiterhin bleibt die Integration ein Schwerpunkt in unserer pädagogischen Arbeit.

Integration bedeutet Kinder mit einem höheren Förderbedarf zu unterstützen und zu fördern. Der Förderbedarf erstreckt sich von körperlichen Einschränkungen, emotionalen Auffälligkeiten, Entwicklungsverzögerungen in einem oder mehreren Bereichen, chronischen Krankheiten bis hin zu geistiger Behinderung.

Heuer werden 10 Kinder, auf die fünf Kindergartengruppen verteilt integrativ gefördert. Es findet eine enge Zusammenarbeit mit verschiedenen Fachstellen statt, wie z.B. Ergotherapeuten, Logopäden. Auch in diesem Jahr kommt die Frühförderung zur Therapie in den Kindergarten.

Anderssprachige Kinder mit verschiedenen Nationalitäten erfahren umfassende Förderung beim Lernen der deutschen Sprache. In Zusammenarbeit mit der Grundschule findet zudem der „Vorkurs Deutsch“ statt. Wir sehen es als unsere Aufgabe, die ganze Familie bei der Integration zu unterstützen, soweit dies in unserem Rahmen möglich ist.

Der Anteil der anderssprachigen Kinder liegt bei knapp 10%. Darunter sind polnische, russlanddeutsche, kosovo-albanische, belgisch-marokkanische Kinder.

Das soziale Miteinander profitiert durch die Integration in hohem Maß!



Pädagogische Grundhaltung:

Uns ist es wichtig, jedes Kind in **seinem Entwicklungsprozess zu beobachten** und zu **erkennen**, womit sich das Kind in der jeweiligen **Entwicklungsphase** beschäftigt und auseinandersetzt.

Wir bestärken das Kind in seiner Situation, um so sein selbständiges Handeln zu fördern. Das bedeutet zum Beispiel, das Kind ausprobieren zu lassen, ihm Zeit und Raum für sein Tun zur Verfügung zu stellen. Es ist aber auch wichtig, ihm Hilfestellungen zu geben, wenn es diese benötigt und fordert, sowie Orientierungshilfen und Regeln aufzuzeigen. Nicht ein Ergebnis ist für das Kind wichtig, sondern die Erfahrungen, die es bei seinem Tun sammeln kann, die Auseinandersetzung mit sich selbst und anderen Kindern, sowie mit der Umgebung (Räume und Materialien).

Durch regelmäßige und intensive Beobachtungen können wir auf Stärken und Schwächen des Kindes angemessen reagieren und individuelle Perspektiven für jedes Kind entwickeln.





Pädagogische Schwerpunkte im Jahr 2014/2015:

In diesem Jahr ist es dem Team der Krippe ein großes Anliegen die Konzeption der Krippe zu erstellen. Desweiteren wird hierbei auch die Konzeption des Kindergartens überarbeitet und auf den jetzigen Stand konzipiert.

Das Gesamtteam hat sich wichtige Themenschwerpunkte für das ganze Jahr gesetzt, welche die pädagogischen Arbeit ergänzen sollen. Zum einen die individuelle Orientierung am Kind, als auch vorhandene Ressourcen und Fähigkeiten am Kind fördern. Desweiteren führen wir in diesem Jahr ein gemeinsames Gesundheitsprojekt durch, indem sich die Kinder zum Beispiel mit gesunder Ernährung und Lebensweise beschäftigen.



Elternbeirat (Kindergartenjahr 2014/2015)

1. Vorsitzende: Andrea Kalup
2. Vorsitzender: Reinhard Geisperger
Schriftführerin: Anke Schmidt
Weitere Elternbeiräte: Kathrin Mittermeier, Melanie Hattenkofer, Anita Schwinghammer, Katrin Thomann, Ertl Marion, Renate Mühlbauer, Melanie Weigert,





„Kindergartenfreunde“

Wir freuen uns über die vielseitige Unterstützung der Kindergartenfreunde bei verschiedenen Kindergarten Festen wie zum Beispiel

- Sponsern der Geburtstagsgeschenke für die Kinder
- Organisieren eines Standes am Adventsmarkt in Mamming
- Mithilfe beim 40. Jubiläum durch Bewirtung

Was sind die „Kindergartenfreunde“?

Der Förderkreis „Kindergarten-Freunde“ ist ein lockerer Kreis von Menschen, die sich zusammengeschlossen haben, um die Kinder zu fördern und den Kindergarten zu unterstützen.

Da das Kindergartenteam großen Wert auf Transparenz und Öffnung nach außen legt, soll die Möglichkeit geschaffen werden, gemeinsam Kindergartenfeste zu feiern, Kontakte zu pflegen und nähere Informationen zu erhalten.

Alle interessierten Frauen und Männer sind dazu eingeladen ehrenamtlich, ihre Fähigkeiten zum Wohle der Kinder einzubringen. ☺ Anmeldung ist jederzeit bei den Ansprechpartnern Elfriede Krieger (Tel. 09955 / 403) und Yvonne Schott (Tel. 09955 / 904018) möglich!

**Wir wollen gemeinsam für und mit Kindern etwas bewegen,
wenn Sie auch dabei sein möchten:**

Herzlich Willkommen!!!





Grund- und Mittelschule Mammig-Gottfrieding

Schulgasse 8 * 94437 Mammig

Tel. 09955-93 120 * Fax. 09955-931225

schule@ms-mammig.de * www.ms-mammig.de

Im Schuljahr 2014/15 werden an der Grund- und Mittelschule Mammig-Gottfrieding in drei Schulhäusern (Außenorte Bubach und Gottfrieding) 273 Schülerinnen und Schüler in 13 Klassen von 21 Lehrkräften unterrichtet.

Neu an unserer Schule sind die Fachlehrerin E/G Brigitte Hollinger und die Lehramtsanwärterin Christina Ammerstorfer.

Die Schulleitung:

Maria Maier, Rektorin
Helmar Ostermeier, Konrektor
Hildegard Schneider, Sekretärin

1. Ferienkalender

Im Schuljahr 2014/15 gilt nachstehende Ferienordnung:

Ferien	Erster Ferientag	Letzter Ferientag
Herbstferien	27.10.2014	31.10.2014
Weihnachten	24.12.2014	06.01.2015
Fasching	16.02.2015	20.02.2015
Ostern	30.03.2015	10.04.2015
Pfingsten	25.05.2015	05.06.2015
Sommer	03.08.2015	14.09.2015

Außerdem sind folgende Tage unterrichtsfrei:

Mi, 19.11.2014 Buß- und Betttag
Fr, 01.05.2015 1. Mai - Feiertag
Do, 14.05.2015 Christi Himmelfahrt

2. Die neuen Elternbeiräte

Grundschule:

Vorsitzende : Sabine Ketelsen

Stellvertreterin: Susanne Reithmeier

Schriefführerin: Nicole Peer

Kassier: Birgit Bachner

Mitglieder des Elternbeirates der Grundschule:

Christian Prasse, Marlen Müller, Peter Widl, Evi Wagner, Birgit Bachner, Heike Krug

Mittelschule:

Vorsitzender : Jürgen Keller

Stellvertreter: Reiner Davidenko

Schriefführerin: Nicole Peer

Kassier: Birgit Bachner

Mitglieder des Elternbeirates der Mittelschule:

Valerian Becker, Reiner Davidenko, Monika Eberl

3. Klassenübersicht mit Sprechzeiten der Lehrkräfte

Schulort: Ma = Mamming, Go = Gottfrieding, Bu = Bubach			
Klasse	Schülerzahl	Name	Sprechzeiten
1a / Bu	26 Schüler	Frau Nachtmann	Montag, 10.40 – 11.25 Uhr
1b / Go	24 Schüler	Herr Nachtmann	Mittwoch, 07.55 – 08.40 Uhr
2a / Bu	27 Schüler	Frau Spindler	Freitag, 08.50 – 09.35 Uhr
2b / Go	23 Schüler	Frau Kröll	Freitag, 12.10 – 12.55 Uhr
3a / Ma	17 Schüler	Frau Mischke	Freitag, 11.20 – 12.15 Uhr
3b / Go	20 Schüler	Frau Büchner	Mittwoch, 10.30 – 11.15 Uhr
4a / Ma	17 Schüler	Frau Klein	Freitag, 10.35 – 11.20 Uhr
4b / Go	16 Schüler	Frau Großert	Donnerstag, 13.15 – 14.00 Uhr
5a / Ma	22 Schüler	Frau Holaka	Dienstag, 08.45 – 09.30 Uhr
6a / Ma	18 Schüler	Herr Krumpholz	Mittwoch, 10.35 – 11.20 Uhr
7a / Ma	19 Schüler	Herr Ludwig	Dienstag, 12.5 – 13.00 Uhr
8a / Ma	18 Schüler	Herr Ostermeier	Dienstag, 09.50 – 10.35 Uhr
9a / Ma	25 Schüler	Herr Allinger	Freitag, 08.45 – 09.30 Uhr
		Frau Ammerstorfer	Montag, 13.15 – 14.00
		Frau Fernandes	nach Vereinbarung
		Frau Lederle	nach Vereinbarung
		Frau Leeb	nach Vereinbarung
		Frau Lex	nach Vereinbarung
		Frau Scholin	nach Vereinbarung
		Frau Maier	nach Vereinbarung
		H. H. Pfarrer Süß	nach Vereinbarung

Als mobile Reserven sind eingesetzt:

Frau Nunweiler, Frau Dorfner, Frau Schwarzmeier, Herr Dießlin, Herr Trottmann und Frau Hollinger

4. Geburten- und Schülerzahlen

Geburtsjahr	Schuljahr	Mamming	Gottfrieding	Gesamt
01.10.2008 – 30.09.2009	15/16	25	15	40
01.10.2009 – 30.09.2010	16/17	33	13	46
01.10.2010 – 30.09.2011	17/18	27	19	46
01.10.2011 – 30.09.2012	18/19	26	19	45
01.10.2012 – 30.09.2013	19/20	28	9	37
01.10.2013 – 30.09.2014	20/21	23	17	40

5. Mittagsbetreuung an der Grundschule Mamming-Gottfrieding

In diesem Schuljahr gibt es an den Grundschulen in Bubach und Gottfrieding die Mittagsbetreuung bis 14.00 Uhr.

Die Gruppe in Bubach wird von Frau Barbara Widl betreut. Sie wird unterstützt von Frau Elfriede Krieger.

Die Gruppe in Gottfrieding wird von Frau Elena Schamber betreut. Sie wird unterstützt von Frau Lydia Krüner.

6. Unsere Schülerlotsen sorgen für Sicherheit im Straßenverkehr

Schülerlotsen im Schuljahr 2014/15 sind aus der Klasse 9a Christian Keller, Mathias Oberhofer, Dennis Detter, Stefan Straßer, Nico Detter, Thomas Reinl, Agnes Rexhaj und Corinna Nirschl, aus der Klasse 8a Michael Scherl, Lukas Krieger und Johannes Loichinger und aus der Klasse 7a Maria Magdalena Hölzl, Emily Türk, Massimo Di Mauro und Alexander Krieger.

Ferienprogramm

Die Gemeinden Mamming und Gottfrieding boten 2014 ein umfangreiches Ferienprogramm mit 95 Veranstaltungen an. Insgesamt waren 1.250 Anmeldungen zu verzeichnen.

- Luftballonmodellage mit Frau Ramona Klostermeier (2 Termine)
- Walderlebnistag mit dem Förster Markus Müller
- Fahrt ins Freizeitland Geiselwind mit der VR-Bank Landau eG
- Spiel ohne Grenzen mit den Young Boys Gottfrieding
- Familienkonzert mit der Gruppe „Sternschnuppe“ – organisiert von der Kommunalen Jugendarbeit
- Mini-Fußball-WM mit dem FC Gottfrieding
- Ein Tag bei der Feuerwehr Gottfrieding
- Besuch der Baumschule Irouschek
- Keilrahmen gestalten mit Frau Barbara Widl (2 Termine)
- Taschenflechten aus Tetra-Pack mit Frau Christa Falk (2 Termine)
- Windlichter gestalten mit Frau Elisabeth Haslbeck und Frau Martina Krieger
- „Colour me mine-Taschen“ mit Frau Barbara Widl (2 Termine)
- Blume sucht eigenen Blumentopf mit dem Obst- und Gartenbauverein Gottfrieding
- Jazzakrobatik mit dem TSC Rot-Weiß Casino Dingolfing e.V.
- Geisterführung in der Burg Trausnitz mit dem Frauenbund Gottfrieding
- „Loopie Loom Bandz“ häkeln mit Frau Barbara Widl (2 Termine)
- Spiel und Spaß beim Tennisclub Gottfrieding
- Sterne, Sternbilder, Mond mit dem Gymnasium Landau/Isar, Herrn Fornoff
- Mittelalter-Olympiade mit dem Frauenbund Mamming
- Futterstation für Eichhörnchen mit dem Obst- und Gartenbauverein Gottfr.Schwaige (2 Termine)
- Kunterbunter Nachmittag mit dem Caritasverband Landau
- Erlebe die Steinzeit zum Anfassen mit der VR-Bank Landau eG (2 Termine)
- Spiel & Spaß im Freibad Großköllnbach mit Frau Nicole Karg
- Bogenschießen und Laserschießen bei den „Isartaler“-Schützen Mammingschwaigen
- Ein Nachmittag beim Angelverein Gottfrieding
- Kreative Küche mit Frau Rosi Nepl (2 Termine)
- Modeschmuck basteln mit Frau Elisabeth Haslbeck und Frau Martina Krieger
- Monter-Pustebild mit Frau Rosi Nepl und Frau Rosi Schweizer
- Badesprudelkugeln mit Frau Iris Pfeffer
- Kreatives, phantasievolles Bild mit Frau Rosi Nepl und Frau Rosi Schweizer
- Duftspray mit Frau Iris Pfeffer
- Gelkerzen gießen mit Frau Rosi Nepl und Frau Rosi Schweizer (2 Termine)
- Nachtwanderung mit dem Obst- und Gartenbauverein Mamming
- Naturparfum mit Frau Iris Pfeffer
- Duftende Seifen mit Frau Iris Pfeffer
- Rund ums Radl mit dem Radfahrverein „Isarau“ Gottfriedingerschwaige
- Reiten mit Frau Beate Kreuzpaintner (2 Termine)
- Töpfern „Blumenwiese“ mit Frau Ingrid Hendlmeier
- Töpfern „Wolperdinger“ mit Frau Ingrid Hendlmeier
- Kalligrafie-Einsteigerkurs mit Frau Margit Kühndel (2 Termine)
- Beim Schützenverein „Eichenlaub“ Bachhausen
- Glückwunschkarten/ Geschenktüten gestalten mit Frau Elisabeth Haslbeck und Frau Martina Krieger
- Einrad-Schnupperkurs mit dem Radfahrverein „Isarstrand“ Mamming
- HipHop mit dem TSC Rot-Weiß Casino Dingolfing e.V.
- Oma und Opa mit Enkel auf Tour – organisiert vom Seniorenbeauftragten Herrn Helmut Heller
- Malen mit Pastellfarben mit der Malerin Frau Raquel Solis
- Besuch aus Erlebnisbauernhofes Gobon (2 Termine)
- Nachtwanderung mit der KLJB Gottfrieding
- Besuch beim Holzschnitzer Biller
- Rundumverschönerungspaket für die Hände und das Gesicht mit Frau Ute Schmatz (3 Termine)
- Töpfern „Zauberbaum“ mit Frau Ingrid Hendlmeier
- Töpfern „Besucher aus dem All“ mit Frau Ingrid Hendlmeier

- Ein Vormittag mit dem Jäger im Jagdrevier
- Aquarellmalerei mit der Malerin Frau Raquel Solis
- Brezen- und Brezenmäuse-Backen mit Frau Rosi Neppel und Frau Rosi Schweizer (3 Termine)
- Jazztanz mit dem TSC Rot-Weiß Casino Dingolfing e.V.
- Tischtennis-Nachmittag mit dem TSV Mamming –Sparte Tischtennis
- Besuch der Starlight-Bowling-Bahn in Landau/Isar mit der JU Mamming
- Piraten entern die Sparkasse Mamming (2 Termine)
- 4-Tage-Zeltlager mit dem TSC Rot-Weiß Casino Dingolfing e.V.
- Ein Nachmittag bei den „Isarau“-Schützen Gottfriedingerschwaige
- Backen von süßen Leckereien mit Frau Karoline Berg (2 Termine)
- Schnitzeljagd durchs Museum mit dem Frauenbund Mamming
- Dingolfing`s Unterwelt mit dem Frauenbund Mamming
- ZUMBA Kids mit Frau Tanja Schmiedek
- Ein Tag bei den Stockschützen Gottfrieding
- Inline-Sicherheitstraining mit dem TSV Mamming – Abteilung Skifahren
- Bragge-Turnier mit der RKK Gottfrieding
- Ein Nachmittag bei der Feuerwehr Mamming
- Kirchturmbesteigung Gottfrieding
- Boshi-Mützen häkeln mit Frau Karoline Berg (2 Termine)
- Nachts im Museum mit dem Frauenbund Mamming
- Pizza-Backen mit dem Pizza-Express
- Radtour am Isarradweg mit dem Pfarrgemeinderat Mamming
- Bilderbuch gestalten mit Frau Renate Mühlbauer (2 Termine)
- Ein Nachmittag beim Flugmodell-Sportclub
- Brachiale Riffs mit einem satten Bass bei der Rockband „Junk DNA“

Wir danken den Veranstaltern sehr herzlich für die Mühe und den Einsatz, den sie für die Gestaltung der einzelnen Aktivitäten und für die Betreuung der Kinder aufgebracht haben.

Wer Interesse hat, sich mit einer Veranstaltung am Ferienprogramm 2015 zu beteiligen, möchte sich bitte in der Gemeindekanzlei Gottfrieding (mittwochs, Tel. 08731/1204) oder im Rathaus Mamming (Zi.Nr. 17, Tel. 09955/9311-23) melden.



Die beiden Bürgermeister der Verwaltungsgemeinschaft Mamming / Gottfrieding bedanken sich bei Frau Ingrid Werner als Verantwortliche des Ferienprogramms.

Freizeitangebote für Kinder und Jugendliche

(Stand: 03.11.14)

Gemischtes:

Eltern-Kind-Gruppen Maming

Leiterin: Rosi Nepl, Tel. 08734 9375642 oder 0160 6771309

"Gänseblümchen" - Kindergruppe des Obst- und Gartenbauvereines Maming

- > Kreatives Jahresprogramm zum Thema Natur, jährliche Pflanzwettbewerbe
- > Mit Veranstaltungen auch am Ferienprogramm beteiligt

Vorsitzende: Monika Pflaum, Tel. 09955 1698

Obst- und Gartenbauverein Pilberskofen

- > jährliche Pflanzwettbewerbe für Kinder

Vorsitzende: Marlene Eder, Tel. 09955 483

Radfahrverein Isarstrand Maming

- > Lädt als Veranstalter des Mamingger Volksfestes alle Kinder und Jugendliche ein, mit ihren Rädern beim Volksfestauszug mitzufahren - Als kleines Dankeschön gibt es Zuckerwatte und Fahrchips.

- > Einradkurs im Ferienprogramm

Vorsitzender: Christian Kammerbauer, Tel. 09955 90050

KLJB Maming (Landjugend)

Vorsitzender: Florian Webeck, Tel. 0151 64312309

Junge Union Maming

- > für politisch interessierte Jugendliche
- > Mit Veranstaltung auch am Ferienprogramm beteiligt

Vorsitzender: Markus Allmannshofer, Tel. 0160 90515314

Vorlesestunde für Kinder in der Bücherei

Jeden 1. Sonntag im Monat wird von 10.30 -11.30 Uhr Kindern (3-8 Jahre) in der Bücherei Maming vorgelesen.

Ferienprogramm der Verwaltungsgemeinschaft Maming-Gottfrieding

Durch das Engagement und die Unterstützung zahlreicher örtlicher Vereine und deren Jugendleiter sowie Gruppen, Unternehmen und Einzelpersonen gelingt es, jedes Jahr in den Sommerferien für die Kinder ein sehr vielfältiges und umfangreiches Ferienprogramm anzubieten.

Organisation: Verwaltungsgemeinschaft Maming, Frau Ingrid Werner, Tel. 09955 9311-23 (vormittags)

Sport:

TSV Mamming - Sparte Eltern-Kind-Turnen

Leiterin: Ursula Wagner, Tel. 09955 1494

TSV Mamming - Sparte Fußball

> Jugendmannschaften von A bis F

> Das Nebenspielfeld darf als offener Bolzplatz für Ballspiele jederzeit kostenlos genutzt werden.

Jugendleiter: Alfred Pallmann, Tel. 09955 1635 oder 0160 90248285

TSV Mamming - Sparte Skisport

> Ski- und Snowboardkurse in den Weihnachtsferien

> Nachwuchsarbeit

> Inliner-Sicherheitstraining im Ferienprogramm

Leiter: Gerhard Bachmeier, Tel. 09955 567

TSV Mamming - Sparte Stockschißen

> Jugendmannschaft

Leiter: Xaver Maier, Tel. 09955 1200

weiterer Jugendleiter: Hans Straßer, Tel. 09955 1609

TSV Mamming - Sparte Tischtennis

> Kinder- und Jugendmannschaften

Jugendleiter: Herbert Buchholz, Tel. 09955 1215

TSV Mamming - Sparte Tennis

> Stellt kostenlos Platz zur Verfügung, der jederzeit für Beachvolleyball oder Beachtennis genutzt werden darf

> Nachwuchsarbeit

Leiterin: Brigitte Heitzer, Tel. 09955 1353

Motor-Sport-Club Mamming

> Jugendkartgruppe

Kartsportwart: Markus Kreuzberger, Tel. 08731 397575 oder 0151 44505398

Eichenlaub-Schützen Bachhausen

> Jugendmannschaften

> Schnupperkurs mit Licht- und Luftgewehr im Ferienprogramm

Jugendleiter: Matthias Schöpf, Tel. 09955 1387

Isartaler-Schützen Mammingerschwaigen

> Jugendmannschaften

> Schnupperkurs Bogenschießen und Lichtgewehr im Ferienprogramm

Jugendleiter: Michael Johann, Tel. 09955 1255

Feuerwehr:

Feuerwehrjugend der Freiwillige Feuerwehr Mamming

Jugendwart: Thomas Detter, Tel. 0175 1879554

Feuerwehrjugend der Freiwilligen Feuerwehr Bubach

1. Kommandant: Franz Heiland, Tel. 09955 904133

Musik:

Flötenkreis Mamming

Leiterin: Maria Naumburg, Tel. 09955 1220

Kindersingkreis

Leiterin: Edith Sedlmeier, Tel. 09955 904969

Leiterin: Evi Wagner, Tel. 09955 904801

Kirchliches:

Ministranten Mamming

Oberministrantin: Antonia Bumeder, Tel. 09955 1638

Auskunft erteilt: Wolfgang Sedlmeier, Tel. 09955 933502

Ministranten Bubach

> jährliche Sternsingeraktion für Bubach und Umgebung

Oberministrantin: Franziska Heiland, Tel. 09955 1204

Auskunft erteilt: Monika Pflaum, Tel. 09955 1698

Arbeitskreis Familienkirche

> Familiengottesdienste; Ansprechpartnerin: Bärbl Widl, Tel. 09955 1322

Arbeitskreis Jugendkirche

> Jugendgottesdienste; Ansprechpartnerin: Sabine Ketelsen, Tel. 09955 9339486

Arbeitskreis Kleinkinderkirche

> Kleinkindergottesdienste, Ansprechpartnerin: Petra Königbauer, Tel. 09955 904953

Kinderbibeltag des Pfarrgemeinderates / Sachausschuss Gemeindegatichese

Organisatorin: Marianne Buchholz, Tel. 09955 1215

Sachausschuss Jugend des Pfarrgemeinderates

> jährliche Sternsingeraktion für Mamming und Umgebung mit Kindern und Jugendlichen aus dem gesamten Gemeindebereich in Zusammenarbeit mit der Landjugend und Unterstützung des Frauenbundes (Gewänder)

> Verschiedene Aktionen für Kinder und Jugendliche

> Mit Veranstaltung auch am Ferienprogramm beteiligt

Sprecher: Wolfgang Sedlmeier, Tel. 09955 933502

Raumangebot der Gemeinde für Jugendarbeit

(Stand: 17.11.14)

Gemeinschaftshaus Mamming

- > Gruppenraum der KLJB Mamming (Landjugend)
- > Gruppenraum der Eltern-Kind-Gruppen

Turnhalle Mamming

- > regelmäßiger Kinder- und Jugendsport der verschiedenen Vereine
- > Nutzung durch Kindergarten St. Wolfgang
- > Veranstaltungen im Rahmen des Ferienprogramms

Schule Mamming

- > Wöchentlicher Unterricht der Musikschule Dingolfing im Fach Tasteninstrumente im Musikzimmer
- > Musikgarten von Fr. Hötschl im Musikzimmer
- > Proben des Kindersingkreises im Musikzimmer
- > Jährlicher Kinderbibeltag der Pfarrei im Schulhaus
- > Kochkurse im Rahmen des Ferienprogramms in der Schulküche

Schule Bubach

- > Kindergruppe "Gänseblümchen" des OGV Mamming nutzt Raum im Untergeschoss für Basteln etc.

Gemeindliche Feuerwehrrhäuser

- > Auch genutzt für die Jugendarbeit der jeweiligen Feuerwehr

Spielplätze

- > Edelweißweg (Geh-und Radweg), Mamming
- > Am Anger, Mamming
- > Am Hochfeld, Mamming
- > Seiheräcker, Mamming
- > Bubachstraße (Schulhof), Bubach
- > Schwalbenweg, Mamming

Sportgelände Mamming

Die Gemeinde Mamming unterstützt den TSV Mamming mit einem jährlichen Zuschuss für den Unterhalt und die Pflege des Sportgeländes:

- > zwei Fußballfelder

Ein Spielfeld darf als offener Bolzplatz für Ballspiele jederzeit genutzt werden.

- > ein offener Beachvolleyball- bzw. Beachtennisplatz

Auch dieser darf kostenlos jederzeit für Ballspiele genutzt werden

- > vier Tennisplätze

- > Stockschützenhalle

- > Rundbahn mit 100 Meter Tartanbahn und 300 Meter Aschenbahn

- > Das Bogenschießen der Isartaler-Schützen Mammingschwaigen findet am Sportplatz statt.

- > Ab 2015 entsteht auf dem bisherigen Hartplatz ein Kleinspielfeld mit Kunstrasen für Ballspiele.

Jugendzeltplatz, Am Sportplatz 8, 94437 Mamming

- > Für Kinder- und Jugendgruppen mit Betreuung

Für Anfragen: Kreisjugendring Dingolfing-Landau, Tel. 08731 40001, E-Mail: info@kreisjugendring-dingolfing-landau.de

Personalausweise-Reisepässe-Kinderpässe

Der elektronische Personalausweis

Deutsche Staatsangehörige müssen ab Vollendung des 16. Lebensjahres entweder einen gültigen Personalausweis oder einen gültigen Reisepass besitzen (Ausweispflicht nach § 1 PAuswG).

Der neue Ausweis ist zehn Jahre lang gültig, bei Beantragung vor Vollendung des 24. Lebensjahres sechs Jahre. Die Ausstellungsgebühr beträgt 28,80 Euro, für Personen unter 24 Jahren beträgt die Gebühr 22,80 Euro. Für Bedürftige kann die Gebühr erlassen werden (§ 1 der Personalausweisgebührenverordnung). Das nachträgliche Einschalten der Online-Ausweisfunktion, das Ändern der PIN und die Entsperrung der Online-Ausweisfunktion kosten jeweils 6 Euro.

Für die alten Personalausweise besteht keine Umtauschpflicht, sie sind bis zum aufgedruckten Ablaufdatum uneingeschränkt gültig. Durch die zentrale Herstellung des Personalausweises in der Bundesdruckerei dauert es circa zwei Wochen, bis der neue Ausweis verfügbar ist. Wenn sofort ab Antragstellung ein Ausweis benötigt wird, stellt die Gemeindeverwaltung einen vorläufigen Personalausweis aus, der maximal drei Monate lang gültig ist. Die Gebühr beträgt 10 Euro.



Reisepass (ePass)

Die Beantragung eines Passes muss persönlich erfolgen, da die Abgabe der notwendigen Unterschrift sowie des Identitätsnachweises (Fingerabdruck) und ein aktuelles biometrisches Passbild erforderlich sind. Die Ausstellung durch die Bundesdruckerei dauert etwa zwei Wochen. Gegen eine Zusatzgebühr von 32 Euro ist die Ausstellung innerhalb von drei Werktagen (Express) möglich. Es gibt auch noch die Möglichkeit eines vorläufigen Reisepasses mit einer Gültigkeit von einem Jahr, welcher 26 Euro kostet.

Die Passgültigkeit ist abhängig vom Alter des Antragstellers. Bei Personen bis zum 24. Lebensjahr ist er sechs Jahre gültig und kostet 37,50 Euro, bei älteren Personen zehn Jahre und kostet 59,00 Euro.

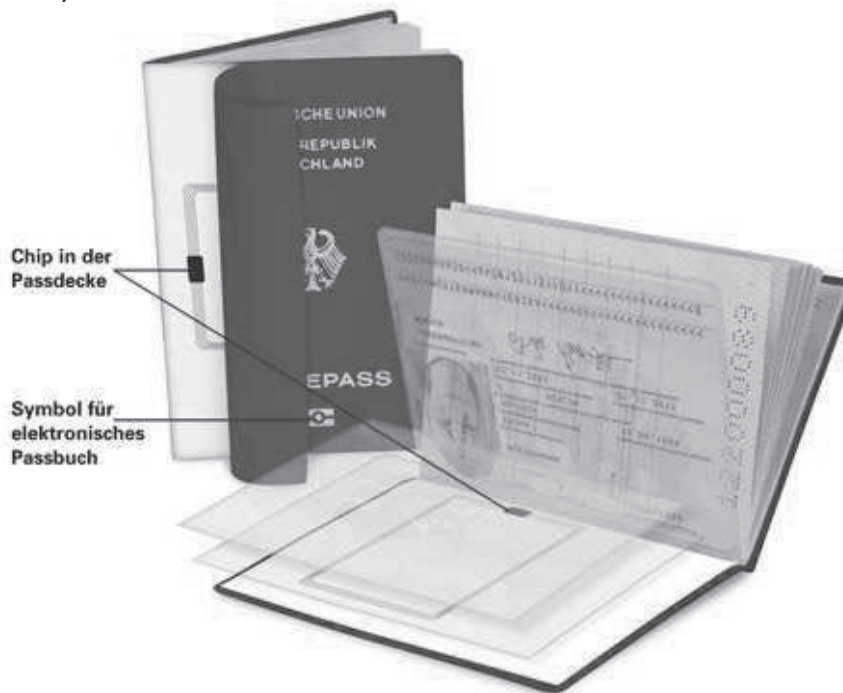

Kinderreisepass

Der Kinderreisepass ist ein Dokument, das an deutsche Staatsangehörige bis zum 12. Lebensjahr ausgestellt werden kann. Es wird mit einem biometrischen Passbild versehen - selbst bei Neugeborenen. Allerdings sind die Anforderungen bei Säuglingen und Kleinkindern nicht so streng wie bei Erwachsenen. Das Dokument ist sechs Jahre gültig, längstens jedoch bis zur Vollendung des 12. Lebensjahres. Er kann bis zur Vollendung des 12. Lebensjahres jederzeit mit einem neuen Passbild verlängert werden. Die Gebühr für die Ausstellung beträgt 13,00 Euro, für die Verlängerung 6 Euro. Voraussetzung für die Beantragung ist in jedem Fall die Vorlage einer Geburtsurkunde sowie einer Zustimmungserklärung beider Elternteile.

Der Kinderreisepass wird weltweit anerkannt. Eine Ausnahme stellen die USA dar. Hier wird bei der Einreise ein gültiger Reisepass verlangt.

Kindereintragen im Pass eines Elternteils haben seit 26. Juni 2012 ihre Gültigkeit verloren. Seitdem benötigen Kinder bei Grenzübertritten je nach Reiseziel einen eigenen Kinderreisepass oder einen Reisepass. Im Einzelfall genügt auch der Personalausweis.



Führungszeugnis online beantragen

Wer ein Führungszeugnis benötigt, kann sich künftig den Behördengang sparen. Mit dem elektronischen Personalausweis können Führungszeugnisse ab sofort online im Internet beantragt und bezahlt werden.

Dieses einfache Verfahren steht ab sofort allen Bürgerinnen und Bürgern offen. Und die müssen in verschiedensten Lebenslagen ein Führungszeugnis vorlegen, sei es bei der Bewerbung um einen Arbeitsplatz, für die ehrenamtliche Jugendarbeit oder vor der Aufnahme eines Gewerbes.

Voraussetzungen für den Online-Antrag sind der neue elektronische Personalausweis, der für die Online-Ausweisfunktion freigeschaltet sein muss, und ein passendes Kartenlesegerät. Auf diese Weise kann eindeutig identifiziert werden, wer den Antrag stellt. Ausländische Mitbürger, die keinen deutschen Personalausweis besitzen, können in gleicher Weise die entsprechende Funktion ihres elektronischen Aufenthaltstitels nutzen.

Neben Führungszeugnissen können auch Auskünfte aus dem Gewerbezentralregister über das neue Online-Portal des BfJ beantragt werden. Solche Auskünfte benötigen Unternehmen, die sich in Ausschreibungsverfahren um öffentliche Aufträge bewerben, recht häufig. Auch hier kann das Online-Verfahren den Aufwand erheblich senken.

Aus dem Führungszeugnis sind etwaige strafrechtliche Verurteilungen zu ersehen, soweit sie nach dem Bundeszentralregistergesetz in ein Führungszeugnis aufzunehmen sind. Die Auskunft aus dem Gewerbezentralregister ist ein wichtiges Hilfsmittel, um die Zuverlässigkeit von Gewerbetreibenden einschätzen zu können.

Wie bei der Antragstellung auf dem Amt wird auch beim Online-Antrag eine Gebühr von 13 Euro pro Führungszeugnis erhoben. Im Online-Portal kann sie mit einer gängigen Kreditkarte oder durch Überweisung per „giropay“ beglichen werden. Die Führungszeugnisse werden auf grünem Spezialpapier gedruckt und mit der Post zugeschickt.

Das Online-Portal zur Beantragung von Führungszeugnissen und Auskünften aus dem Gewerbezentralregister ist über die Webseite des BfJ zu erreichen:
www.bundesjustizamt.de

Grundsteuer

Die Grundsteuer ist eine Jahressteuer und wird jeweils für ein ganzes Kalenderjahr in vier Jahresraten erhoben (§§ 9, 27 Grundsteuergesetz). Maßgebend sind die steuerlichen Verhältnisse zu Beginn des Kalenderjahres (§ 9 Abs. 1 Grundsteuergesetz).

Treten während des Kalenderjahres Änderungen in den Besitzverhältnissen (z.B. Verkauf, Vererbung usw.) ein, können diese erst beim Beginn des nächsten Kalenderjahres berücksichtigt werden, weil erst dann eine Umschreibung durch das Finanzamt erfolgt.

Je nach Notariatsvertrag kann der Verkäufer jedoch die Grundsteuer evtl. vom Käufer fordern.

Grüninseln

Die Gemeinde bittet, die gemeindlichen Grüninseln mitzupflegen, da dies den Mitarbeitern des gemeindlichen Bauhofes aus zeitlichen Gründen nicht möglich ist. Die Gemeinde bedankt sich dafür schon im Voraus.

Sauberhaltung unbebauter Grundstücke

Wir weisen Sie darauf hin, dass freie Bauparzellen sauberzuhalten sind. Sie sollten mindestens zweimal im Jahr gemäht werden.

Zurückschneiden von Hecken, Sträuchern und Bäumen an Straßen und Gehwegen

Mit dem Unterhalt eines Gartens oder einer Grünzone tragen Sie zum erfreulicherweise sehr grünen Bild unserer Gemeinde bei. Die Gemeinde bittet alle Grundstückseigentümer, die an Straßen, Geh- und Radwegen oder öffentlichen Feld- und Waldwegen anliegen, ihre Einfriedung (Hecken, Bäume und Sträucher) vor dem Winter nochmals zurückzuschneiden. Hängen die Äste zu weit in den Straßenraum, ist die ordnungsgemäße Nutzung der Straßen durch Fußgänger, Radfahrer, Kehrmaschinen, Pkws und alle anderen Verkehrsteilnehmer nicht bzw. nur eingeschränkt gegeben.

Der öffentliche Bereich ist über Fuß- und Radwegen bis auf eine Höhe von 2,50 m, über der Fahrbahn bis auf eine Höhe von 4,50 m und falls die öffentliche Beleuchtung beeinträchtigt wird, bis auf Lampenhöhe von überhängenden Ästen freizuhalten. Das sogenannte Lichtraumprofil der Straße ist bis 0,50 m innerhalb der Grundstücksgrenze zum öffentlichen Verkehrsraum einzuhalten, d.h. der Bewuchs soweit zurückzuschneiden. Besonders hervorzuheben ist, dass auch durch die Bepflanzung verdeckte Verkehrsschilder und Verkehrsspiegel freizuhalten sind.

Sicherung der Gehwege im Winter

Die Anlieger haben die Verpflichtung, an Werktagen von 07.00 bis 19.00 Uhr und an Sonn- und Feiertagen von 08.00 bis 19.00 Uhr die Gehwege von Schnee zu räumen und bei Schnee-, Reif- oder Eisglätte mit Sand oder anderen geeigneten Mitteln zu streuen.

Parkplatzsituation Hauptstraße

Die Bürger werden gebeten, bei der Parkplatzsuche im Bereich der Hauptstraße nach Möglichkeit die öffentlichen Parkplätze entlang der Hauptstraße zu verwenden, damit die Verkehrsführung nicht behindert wird.

Behindertenparkplatz/behindertengerechter Eingang

Rathaus

Auf der Südseite des Rathauses Mamming (Schulgasse) befindet sich ein Behindertenparkplatz. Von dort aus gelangen Sie direkt über den Eingang für Gehbehinderte bzw. Rollstuhlfahrer bequem in das Rathausgebäude. Wir sind Ihnen gerne behilflich!

Betrieb von Rasenmähern und anderen Gartengeräten

Die Betriebszeiten von Landschafts- und Gartengeräten, Baumaschinen usw., in empfindlichen Gebieten, wozu auch Wohngebiete gehören, sind in der Geräte- und Maschinenlärmschutz-Verordnung (32. BImSchV) festgelegt:

Geräte und Maschinen	Betriebszeiten
<ul style="list-style-type: none">• Freischneider• Grastrimmer/Graskantenschneider mit Verbrennungsmotor• Laubsauger• Laubsammler	Montag - Samstag 9 - 13 Uhr und 15 - 17 Uhr
Alle übrigen Maschinen und Geräte <u>Beispiele:</u> Rasenmäher Rastentrimmer/Rasenkantenschneider mit Elektromotor Motorkettensäge Heckenschere Vertikutierer Häcksler Hochdruckreiniger Baumaschinen	Montag - Samstag 7 - 20 Uhr
An Sonn- und Feiertagen ist die Nutzung sämtlicher Geräte und Maschinen ganztägig nicht zulässig.	
<u>Ausnahme:</u> Die Ruhezeiten gelten nicht, wenn der Betrieb des Gerätes oder der Maschine im Einzelfall zur Abwendung einer Gefahr bei Unwetter oder Schneefall oder zur Abwendung einer sonstigen Gefahr für Mensch, Umwelt oder Sachgüter erforderlich ist.	
Für ein gutes nachbarschaftliches Verhältnis, sollten Sie nach Möglichkeit	
<ul style="list-style-type: none">• in der Mittagszeit auf den Betrieb sämtlicher Geräte und Maschinen, so auch auf das Rasenmähen, verzichten.• im Vorfeld die Nachbarn über bevorstehenden Lärm (z. B. Baustellenlärm) informieren. Jemand der auf Lärm eingestellt ist und weiß, wann er wieder aufhört, fühlt sich weniger belästigt.	

Sauberhaltung der Verkehrsflächen

Wer öffentliche Verkehrsflächen über das durch den Gemeingebrauch bestimmte Maß hinaus verunreinigt (z.B. durch Bauarbeiten, landwirtschaftliche Arbeiten), ist verpflichtet, die Verkehrsflächen zu reinigen!

Friedhofsangelegenheiten - Grabsteine

Die Gemeinde haftet nicht für Grabsteine bzw. Grabeinfassungen, die nicht mehr den Sicherheitsvorschriften entsprechen. Die Gemeinde bittet darum, den Zustand der Grabsteine und Grabeinfassung selbst von Zeit zu Zeit zu überprüfen.

Die Gemeinde bittet darum, anfallenden Abfall und die gebrauchten Grablichter sofort zu entsorgen. Des Weiteren möchten wir sie ausdrücklich darauf hinweisen, keine Grablichter, Verpackungsmaterial und Kränze auf dem Kompost zu entsorgen.

Sonnwendfeuer nicht als Altlastenentsorgung gedacht

Die Gemeinde Mamming hat aufgrund der letztjährigen Probleme eine neue Regelung für das Abladen des Sonnwendfeuerholzes getroffen. Um das Anfahren von Sperrmüll etc. zu vermeiden, werden künftig feste Zeiten bekanntgegeben, zu denen man die Holzspenden zum Zeltplatz bringen kann. Wir bitten um Ihr Verständnis.

Geruchsbelästigung und Luftverschmutzung

Die Gemeinde Mamming bittet, bei der Beheizung von Kachelöfen und Küchenherden darauf zu achten, keine Plastikreste, Kartonagen und farbbedrucktes Papier zu verbrennen.

Hinweise zur Ausbringung von Pflanzenschutzmitteln

Pflanzenschutzmittel dürfen nach § 6 Abs. 2 Pflanzenschutzgesetz nur auf Freilandflächen ausgebracht werden, die landwirtschaftlich, gärtnerisch oder forstwirtschaftlich genutzt werden.

Nicht zu diesen Flächen zählen eindeutig Feldraine, Böschungen, nicht bewirtschaftete Flächen, Straßen, Wege (auch Gehwege mit Verbundsteinbelag oder Platten) und Plätze einschließlich deren Ränder.

Eine Anwendung von Pflanzenschutzmitteln auf solchen Flächen ohne Genehmigung ist verboten! Sie stellt eine Ordnungswidrigkeit dar, die mit einer Geldbuße geahndet werden kann. Das gilt für alle Pflanzenschutzmittel, also auch für solche, die z.B. in Bau- und Gartenmärkten erhältlich sind.

Ist der Einsatz von Pflanzenschutzmitteln auf nicht landwirtschaftlich, gärtnerisch oder forstwirtschaftlich genutzten Flächen beabsichtigt, muss hierfür vorher eine Ausnahmegenehmigung beim zuständigen Landratsamt bzw. bei der kreisfreien Stadt beantragt werden.

Beachten Sie die gesetzlichen Vorgaben und leisten Sie damit einen aktiven Beitrag zum Umweltschutz in ihrem Umfeld, denn vor allem von befestigten Wegen und Plätzen können Pflanzenschutzmittel bei Niederschlägen abgewaschen werden und Kläranlagen und Gewässer belasten.

Rauchmelder retten Leben!

Information der Versicherungskammer Bayern und des Landesfeuerwehrverbandes Bayern e.V.

Was passiert bei einem Wohnungsbrand?

Die meisten Brände im privaten Wohnungsbereich, durch die Menschen zu Schaden kommen, brechen nachts zwischen 22.00 Uhr und 6.00 Uhr aus. Die Bewohner werden von einem Brand im Schlaf überrascht. Brandopfer kommen meist nicht durch die Flammen, sondern durch Brandrauch ums Leben. Bei einem Wohnungsbrand entsteht gefährlicher Brandrauch. Er breitet sich rasch in der gesamten Wohnung aus und enthält giftige Substanzen. Tödliche Gefahr geht vom Kohlenmonoxid aus. Dieses geruchlose Gas entsteht bei fast jeden Wohnungsbrand und führt zu verminderter Sauerstoffaufnahme, Bewusstlosigkeit und schließlich zum Tod. Gerade während des Schlafs hat man dann oft keine Chance mehr, auf den Brand aufmerksam zu werden, sich selber zu retten oder die Feuerwehr zu alarmieren.

Ein Rauchmelder gibt frühzeitig Alarm!

Ein Rauchmelder schenkt Ihnen mit einem lauten Heulton von 85 Dezibel wertvolle Sekunden, in denen Sie sich und Ihre Familie retten können!

Installation und Wartung

Batteriebetriebene Rauchmelder werden einfach an der Decke befestigt und erfordern keinen Installationsaufwand. Bringen Sie Rauchmelder an zentralen Stellen an. Der Flur oder das Treppenhaus als Schnittstelle zwischen Wohn- und Schlafbereich eignen sich dafür am besten. Da die heißen Brandgase nach oben steigen, müssen Rauchmelder an der Decke angebracht werden. In mehrgeschossigen Wohnungen und Privathäusern sollte in jeder Etage ein Rauchmelder angebracht werden. Bei vielen Modellen ist es möglich, mehrere Rauchmelder über ein Kabel zu verbinden, so dass beim Alarm eines Melders alle anderen mitalarmieren. Bei Neu- und Umbaumaßnahmen ist es sinnvoll, Leerrohre vorzusehen. Dadurch können Melder miteinander verbunden, bzw. mit Netzstrom betrieben werden. Zusätzliche Rauchmelder für besonders gefährdete Bereiche wie z.B. Kinderzimmer, Dachboden oder Küche (hier einen Hitzemelder) können das System sinnvoll ergänzen. Zur Funktionsprüfung drücken Sie nur alle vier Wochen den Testknopf, das ist alles. Batteriebetriebene Geräte melden die nachlassende Batterieleistung selbsttätig.

Rauchmelder bekommen Sie im Fachhandel und in allen Baumärkten.

Tierkörperbeseitigung

Zweckverband für Tierkörper- und Schlachtabfallbeseitigung, Wasinger Weg 12, 94447 Plattling, Telefon 09931/9172-0, Fax. 09931/9172-91

Fundtiere

Die Gemeinde Mamming ist Mitglied beim Tierschutzverein Dingolfing-Landau e.V. Alle im Gemeindegebiet herrenlos aufgefundenen Hunde, Katzen und Kleintiere können somit ab sofort an den Tierschutzverein übergeben werden, welcher sich um die Unterbringung, Fütterung, Pflege und tierärztliche Versorgung der Fundtiere kümmert. Sollten Sie ein Tier auffinden, bitten wir Sie darum, sich an das Tierheim im Quellenhof Passbrunn zu wenden.

Kontaktadressen:

Tierschutzverein Dingolfing-Landau e.V., Postfach 1529, 84126 Dingolfing

Tierheim: Quellenhof Passbrunn, Passbrunn 1, 94419 Reisbach, Tel. 08734/937261

Achtung Hundebesitzer!

Hundesteuer

Die Gemeindeverwaltung macht alle Hundehalter darauf aufmerksam, dass Hunde, wenn sie älter als vier Monate sind, angemeldet werden müssen. Außerdem ist der Hund unverzüglich abzumelden, wenn er veräußert wurde, abhanden gekommen, eingegangen ist, oder der Hundehalter aus der Gemeinde weggezogen ist. An- und Abmeldung unter Tel.Nr. 09955/9311-18.

Die Steuer beträgt

		für Kampfhunde
für den ersten Hund	21,00 Euro	210,00 Euro
für den zweiten Hund	42,00 Euro	420,00 Euro
für jeden weiteren Hund	63,00 Euro	630,00 Euro

Verunreinigungen durch Hunde

Rein rechtlich ist es so, **dass Hundehaufen auf öffentlichen Wegen nichts zu suchen haben** und wegen der massiven gesundheitlichen Gefahr durch Parasiten, Salmonellen und Hundebandwurm schon gar nicht auf Spielplätzen. Die im Haufen enthaltenen Neospora-Parasiten z.B. bleiben an Gräsern haften und führen bei Kühen, die dieses Gras fressen, in 30 Prozent der Fälle zu Totgeburten. Hundekotreste in der Heuernte führen gar dazu, dass Kühe dieses Winterfutter – kein Wunder – verweigern.

Bitte verhindern Sie Verunreinigungen durch Ihre Hunde in den Kinderspielplätzen und auf Gehwegen. Außerdem bitten wir Sie, die Hunde nicht in das Wasserschutzgebiet Mamming zu führen, da die Verunreinigungen die Trinkwasserqualität gefährden.

Streunende Hunde

Vereinzelt wurden im Gemeindebereich wieder streunende Hunde gesichtet.

Den Mitbürgern und unseren Kindern zuliebe: Bitte bringen Sie Ihre Hunde auf Ihrem Anwesen so unter, dass sie nicht unbeaufsichtigt das Grundstück verlassen können!

Anleinplicht

Wir weisen darauf hin, dass Hunde auf allen Wegen, Straßen und Plätzen im gesamten Gemeindegebiet zu jeder Tages- und Nachtzeit stets an einer reißfesten Leine von höchstens 120 cm Länge zu führen sind.

Änderung der Kampfhunde-Verordnung

Alle Hunde der sog. „Klasse 2“ u.a. die Rasse Rottweiler sind ab sofort einem Wesenstest zu unterziehen. Wir weisen darauf hin, dass von Seiten der Hundebesitzer ein Gutachten bei der Gemeinde vorzulegen ist. Eine Liste von Sachverständigen können Sie gerne unter der Tel.Nr. 09955/9311-18 anfordern.



Gehölzpflege in der freien Landschaft und im bebauten Bereich

Allgemeiner Artenschutz

Vom Frühjahr bis zum Herbst ist in unserer Natur besonders viel los. Eine wichtige Rolle spielen dabei alle Gehölze, also Bäume und Sträucher. Die ersten Weidenkätzchen sowie die Blüten der heimischen Wildsträucher und Obstbäume sind eine wichtige Bienennahrung. In den Zweigen brüten viele Singvögel, oft mehrmals hintereinander in einer Saison.



Obstblüte als Bienenweide



Wildstrauchhecken in der freien Landschaft



Gehölze im Siedlungsbereich

Auf den Blättern, Nadeln und Zweigspitzen finden sich die Larven der Marienkäfer und auch so manche Schmetterlingsraupe, z.B. vom Großen Schillerfalter, vom Segelfalter und vom Trauermantel. In Spalten und Höhlen älterer Bäume leben Bilche, Fledermäuse, Spechte und Meisen, die hier ihre Jungen großziehen oder sich verstecken. Es ist wichtig, dass alle diese Vorgänge möglichst ungestört ablaufen können, denn die Zeit der Nahrungssuche, Vermehrung und Jungenaufzucht ist kräftezehrend. Der Bruterfolg ist jedoch entscheidend für die Erhaltung der Artenvielfalt.

Vorschriften zum Gehölzschnitt

Vor diesem Hintergrund hat der Gesetzgeber mit Inkrafttreten des Bundesnaturschutzgesetzes (BNatSchG) vom 01.03.2010 strengere Vorschriften beim **Allgemeinen Artenschutz** für die Fällung und den Rückschnitt von Bäumen und Sträuchern, insbesondere auch im bebauten Bereich erlassen. Gemäß § 39 Abs. 5 Satz 1 Nr. 2 BNatSchG ist es demnach grundsätzlich verboten, Bäume, die außerhalb des Waldes, von Kurzumtriebsplantagen oder gärtnerisch genutzten Grundflächen (Gärtnereien) stehen sowie Hecken, lebende Zäune, Gebüsche und andere Gehölze in der Zeit vom **1. März bis zum 30. September** abzuschneiden oder auf den Stock zu setzen.

Ziel der Vorschriften ist es:

- sämtliche Tierarten, die auf Gehölze angewiesen sind, zu schützen
- ein ausreichendes Blütenangebot für Insekten während des Sommerhalbjahres sicherzustellen
- Gehölze als Lebens-, Fortpflanzungs- und Ruhestätten heimischer Vogelarten zu erhalten
- erhebliche Störungen heimischer Vogelarten während der Brutzeit zu vermeiden
- die biologische Vielfalt zu fördern.

Diese Regelung gilt grundsätzlich für alle Gehölze innerorts sowie in der „freien Landschaft“.

Die Gehölzschnittregelungen zielen nur auf den Zeitpunkt der Maßnahme jedoch nicht auf die Zulässigkeit der beabsichtigten Schnittmaßnahme als solche ab. Zulässige Baumfällungen und Schnittmaßnahmen sind aus diesem Grund grundsätzlich zwischen dem 1. Oktober und dem 28. Februar durchzuführen.

Ganzjährig zugelassener Gehölzschnitt

Bestimmte Maßnahmen an Gehölzen sind jedoch weiterhin ganzjährig zugelassen, insbesondere

- das Fällen oder Zurückschneiden von Bäumen auf Kurzumtriebsplantagen (z.B. für Christbäume), in **gärtnerisch genutzten Grundstücken**, (z.B. Grundstücke mit gezielter gärtnerischer Gestaltung - dazu gehört auch der Erwerbsgartenbau) sowie von Bäumen innerhalb des Waldes
- **schonende, fachgerechte Form- und Pflegeschnitte**, z.B. an Gehölzen in Grünanlagen, Sportplätzen, Straßengraben und Parks sowie parkartigen Beständen in Wohnanlagen zur Beseitigung des Zuwachses der Pflanzen oder zur Gesunderhaltung der Gehölze
- die Fällung von Bäumen oder das Durchführen von Schnittmaßnahmen zur Gefahrenabwehr bzw. Gewährleistung der **Verkehrssicherheit**, falls die Maßnahme im öffentlichen Interesse nicht auf andere Weise oder zu anderer Zeit durchgeführt werden kann
- behördlich angeordnete Maßnahmen
- behördlich durchgeführte oder zugelassene Maßnahmen, z.B. im Rahmen der Gewässerunterhaltung, wenn sie im **öffentlichen Interesse** nicht auf andere Weise oder zu anderer Zeit durchgeführt werden können
- die Beseitigung von **geringfügigem Gehölzbestand** (z.B. einzelnen Ästen) im Zusammenhang mit der Ausführung eines zulässigen Bauvorhabens.

Ob eine Ausnahme von der Regelung zum Gehölzschnitt möglich ist sollte grundsätzlich im Vorfeld mit der unteren Naturschutzbehörde geklärt werden!

Zu beachten ist, dass nach Art. 16 Abs. 1 Satz 1 Nr. 1 des zum 01.03.2011 geänderten Bayerischen Naturschutzgesetzes (BayNatSchG) **in der freien Natur** nach wie vor ein **ganzjähriges Verbot der Beseitigung (Rodnung) und Beeinträchtigung von Hecken, lebende Zäune, Feldgehölze sowie Ufergehölze oder -gebüsche** gilt, wobei eine bestandserhaltende Nutzung und Pflege möglich ist.

Wir bitten Sie, diese Regelungen im Rahmen von zukünftigen Gehölzschnitt- bzw. Fällmaßnahmen zu berücksichtigen und diese dem Landratsamt - ggf. unter Beantragung einer naturschutzrechtlichen Gestattung - rechtzeitig vorher anzuzeigen.

Für diesbezügliche Fragen steht Ihnen das Landratsamt Dingolfing- Landau – Untere Naturschutzbehörde gerne zur Verfügung:

Landratsamt Dingolfing- Landau
Untere Naturschutzbehörde
Obere Stadt 1
84130 Dingolfing
Tel.: 08731/87-238 (239)
Fax: 08731/87-724

Hrsg.: Landratsamt Dingolfing- Landau,
Untere Naturschutzbehörde

Stand: Juni 2013



Amselnest



Feldahorn



Pilzkrankheiten am Buchs – Triebsterben und Zweigsterben

Der Buchsbaum wird vielfältigst als Formgehölz, frei wachsend oder als geschnittene Hecke für Einfassungen oder als Unterpflanzung unter Bäumen sowie als Kübelpflanze verwendet und ist deshalb für die Gartengestaltung, in Parkanlagen und auf Friedhöfen von größter Bedeutung. Zudem sind die Standort- und Pflegeansprüche gering. Jahrelang galt der Buchs als wenig anfällig für Krankheiten und Schädlinge. Leider sind in den letzten Jahren sehr gravierende Probleme hinzugekommen. Neben dem Buchsbaumzünsler, einer neu eingeschleppten Schmetterlingsart (Raupe welche die Blätter frisst) und dem Zweigsterben (Buchsbaumkrebs) vor allem durch das von einer Pilzkrankheit bewirkte gefährliche Triebsterben (Buchsbaumsterben) werden zum Teil enorme Schäden verursacht.

Triebsterben (Buchsbaumsterben):

Erst seit einigen Jahren breitet sich auch in ganz Bayern das durch den pilzlichen Erreger *Cylindrocladium buxicola* verursachte Triebsterben aus. Diese sehr aggressive und widerstandsfähige Pilzkrankheit führt zu starken Schäden bis hin zu Totalausfällen und wird auch als Buchsbaumsterben bezeichnet.

Schadbild: Auf den Blättern entstehen zunächst meist dunkelbraune, gelegentlich auch hellbraune, zum Rand hin dunkler gefärbte Flecken, die mit fortschreitendem Krankheitsverlauf zusammenfließen. Vor allem auf jüngeren Blättern können die Flecken auch eher orange-braun mit dunklem Rand sein. Befallene Blätter fallen ab, dies ist ein deutliches Merkmal für diese Pilzkrankheit, schließlich sterben ganze Triebe. Infizierte Triebe zeigen 2 bis 20 mm lange, dunkle, nahezu schwarze Streifen, die sich von unten nach oben weiter ausdehnen. Auf der Blattunterseite und vor allem auf dem Falllaub bildet sich bei höherer Luftfeuchtigkeit ein weißlicher Sporenbelag.

Biologie: Für eine erfolgreiche Infektion, die auch über unverletzte Blätter erfolgen kann, benötigt der Pilz eine ausreichende Blattnässe weniger Stunden (z.B. feuchtnasse Schattenstandorte). Das Wachstum des Pilzes ist schon ab 5 °C möglich, optimal sind 25 °C. Die Übertragung und Ausbreitung der Sporen erfolgen durch Wind, Spritzwasser und im Rahmen von Pflege-/Schnittmaßnahmen. Das Triebsterben bildet Dauersporen aus, die im Boden für mindestens 4 Jahre überdauern.

Vorbeugung/Bekämpfung: Die wichtigste Maßnahme zur Vorbeugung einer Infektion ist die Hygiene im Bestand. Befallene Pflanzen und Pflanzenteile sind umgehend zu entfernen, sie dürfen nicht kompostiert werden. Kleinere Pflanzen sollten gerodet werden. Bei größeren Pflanzen mit geringem Befall könnte ein stärkerer Rückschnitt eventuell erfolgreich sein. Alle heruntergefallenen Blätter müssen gründlich aufgesammelt und die oberste Erdschicht abgetragen werden. Um unnötige Blattnässe zu vermeiden, sind die Pflanzen nur von unten zu gießen, eine Tröpfchenbewässerung ist ideal. Wenn Kübelpflanzen unter Dach gestellt werden, sind Infektionen nahezu ausgeschlossen. Verwendete Geräte und Werkzeuge sollten nach Abschluss der Arbeiten sorgsam gesäubert und nach Möglichkeit desinfiziert werden (mehrere Minuten in Alkohol o.ä. Vorsicht Brandgefahr!). Ebenso ist auf eine gründliche Reinigung der Hände, Kleidung und Schuhe zu achten. Beim Zukauf neuer Pflanzen ist eine sorgfältige Kontrolle zu empfehlen.

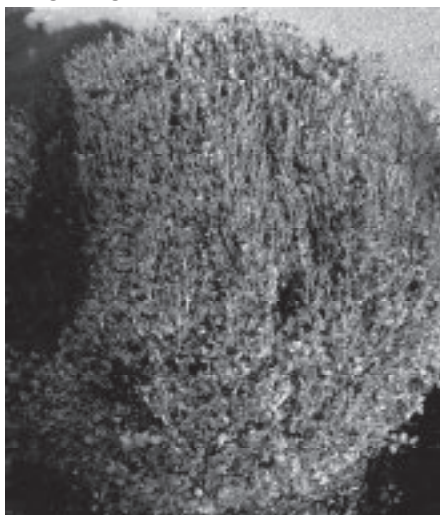

Bilder:
Befall auf einem Friedhof.
Schwarze Läsionen
an den Trieben.

Zweigsterben (Buchsbaumkrebs):

Insbesondere an geformten Figuren, tritt das Zweigsterben auf, das auf eine Infektion mit dem Pilz *Volutella buxi* zurückzuführen ist. Diese Krankheit wird auch als Buchsbaumkrebs bezeichnet.

Schadbild: Die Krankheit beginnt mit fahlgrün verfärbten Blättern, die schließlich vertrocknen, später sterben die Triebe ab. An der Basis starker Triebe sind Krebsgeschwüre zu beobachten, die Rinde platzt dann teilweise bis auf das Holz auf und blättert ab. Symptomatisch ist das teilweise recht massive Auftreten von gut erkennbaren rosa-orange gefärbten Sporenlagern vorwiegend auf der Blattunterseite und auch auf Trieben.

Biologie: Das Zweigsterben wird gefördert durch feuchte Bedingungen, die insbesondere durch dichte Pflanzungen hervorgerufen werden und tritt häufig nach Schnittmaßnahmen und nach einer Schwächung der Pflanze durch extreme Witterung oder durch andere Schaderreger auf. Die Sporen werden durch Wind und Wasserspritzer übertragen. Die Überwinterung des Pilzes erfolgt im Falllaub.

Bekämpfung: Befallene Triebe sind baldmöglichst bis ins gesunde Holz auszuschneiden. Das abgefallene Laub muss sorgsam entfernt, darf aber nicht auf den Kompost gegeben werden.

Vorbeugen ist besser als heilen:

Der richtige Standort: Bevorzugt Halbschatten, verträgt je nach Sorte auch Vollsonne und Vollschatten. Für seine dauerhafte Gesundheit sind jedoch kalkhaltige, nicht zu trockene, vor allem aber durchlässige Böden Voraussetzung. Stauende Nässe („nasser Fuß“) führt bei Heckenpflanzen meist zu Totalausfällen weil die Wurzeln zu faulen drohen (Phytophthora-Welke). An solchen Standorten ist vor der Anpflanzung unbedingt eine ausreichende Drainage empfehlenswert. Alternativ kann Sand oder Lavasplitt eingearbeitet werden.

Der richtige Schnitt: Buchs ist unter gewissen Voraussetzungen sehr gut schnittverträglich. Unbedingt gut geschliffene Schere verwenden. Glatte Schnittflächen bieten Krankheitserregern wenig Oberfläche zum Eindringen. Problematisch sind motorgetriebene Heckenscheren, die mit einem „fransigen“ Schnitt das Austrocknen der Blätter verursachen können. Schnittmaßnahmen sollten möglichst bei bedecktem Himmel erfolgen. Der optimale Schnittzeitpunkt hängt von der Art des Schnitts ab. Der Grobschnitt bis ins alte Holz zur Erneuerung der Pflanze bzw. zur Gesundung nach Krankheitsbefall sollte kurz vor Beginn der Vegetationsperiode stattfinden. Der Feinschnitt zur Formierung kann während der Vegetationsperiode von Mai bis Ende August auch mehrmals erfolgen. Bei späterem Schnitt können Neuaustriebe nicht mehr aushärten und erleiden Frostschäden. Kein Schnitt im Pflanzjahr. Da grundsätzlich jede Schnittmaßnahme eine Belastung für die Pflanze darstellt, sollten vor allem für niedrige Hecken langsamwüchsige Sorten (z. B. 'Hollandia') bevorzugt werden.

Richtiges Gießen und Düngen: Häufigere Wassergaben sind – ausgenommen bei Jung- und Topfpflanzen – nur bei längeren Trockenperioden und an sehr sonnigen Standorten notwendig. Lieber seltener dafür aber durchdringend. Auch im Winter bei frostfreier Witterung! Um Pilzkrankheiten und Verbrennungen zu vermeiden, sollte nicht über das Laub gegossen werden. Im Frühjahr (April – Juni) sollte mit einem geeigneten, vorzugsweise organischem Volldünger bzw. Kompost versorgt werden. Im Herbst (keine Stickstoffbetonten Dünger!) kann eine geringe Gabe Kalidünger (z. B. Patentkali) die Frosthärte erhöhen. Kübelpflanzen benötigen während der Vegetationszeit häufigere Nährstoffzufuhr. Zum Winter hin lassen sich an einigen Buchsbäumen deutliche Aufhellungen der Blätter beobachten. Hier handelt es sich um Winterverfärbung an geschwächte Pflanzen.

Problemsituation Friedhof:

Besonders auf Friedhöfen können folgende Vorgehensweisen die Pflanzen schwächen und die Anfälligkeit für Krankheiten und Schädlinge erhöhen: Schnitt und Düngung noch bis kurz vor Allerheiligen, Einsatz von Pflanzenschutzmitteln (unzulässig), hacken des Boden im Wurzelbereich...

Alternativpflanzen:

Buchs ist wie jede Pflanze einmalig. Je nach Verwendungszweck könnten aber andere immergrüne und schnittverträgliche Gehölzarten als Alternativen in Erwägung gezogen werden. Hier bieten sich beispielsweise einige Vertreter der Gattungen *Ilex*, *Berberis*, *Ligustrum*, *Lonicera* und *Taxus* an. Dem Verwender muss jedoch bewusst sein, dass viele dieser Arten und Sorten teils deutlich vom Buchs abweichende Wuchseigenschaften und Standortansprüche haben und deshalb für den jeweiligen Fall eine eingehende Beratung in einer guten Baumschule dringend zu empfehlen ist. Um den Infektionsweg zu unterbrechen, sollte nicht Buchs auf Buchs gepflanzt werden. Wenn an anderer Stelle Buchs neu gepflanzt wird, sind weniger anfällige Arten und Sorten in Betracht zu ziehen. Hoch anfällig ist leider die am häufigsten als Einfassung verwendete Sorte 'Suffruticosa', 'Blauer Heinz', 'Rotundifolia', 'Handworthisensis' und 'Raket'. Relativ widerstandsfähig sind die Sorten 'Arborescens' und 'Elegantissima', bei *Buxus microphylla* die Sorten 'Faulkner' und 'Herrenhausen'.

(2014)

Ablauf der Gebäudeeinnmessung

Wie erreichen Sie uns?

Baugenehmigungsbehörden melden Bauvorhaben

Die Baugenehmigungsbehörden melden den Vermessungsämtern alle genehmigten Bauvorhaben und teilen dabei die im Baugenehmigungsverfahren zugrunde gelegten Baukosten mit.

Die Mitarbeiter der Vermessungsämter erkunden anschließend vor Ort, ob die genehmigten Gebäude tatsächlich errichtet wurden. Die Einmessung kann zeitnah bereits im Rohbaustadium erfolgen. Auch Bauvorhaben, die nicht der Genehmigungspflicht unterliegen, werden erfasst.



Ankündigung des Termins zur Gebäudeeinnmessung

Der Termin zur Gebäudeeinnmessung wird Ihnen schriftlich, in Ausnahmefällen auch mündlich oder telefonisch mitgeteilt. Ihre persönliche Anwesenheit ist nicht erforderlich, wenn das Grundstück zugänglich ist.

Vermessung vor Ort und Ausarbeitung im Innendienst

Nach den Vermessungsarbeiten im Außendienst erfolgt im Innendienst mit der Übernahme der Daten die Aktualisierung des Liegenschaftskatasters.

Nach Beendigung der Arbeiten erhalten Sie mit der Kostenrechnung einen aktuellen Auszug aus dem Katasterkartenwerk.

Ihre Fragen beantwortet das



Gebäudeeinnmessung

Ausgabe 2011

Sie finden uns mit vielen weiteren Informationen auch im Internet unter www.geodaten.bayern.de



Warum Gebäudeeinnmessung?

Gesetzlicher Auftrag

Die Vermessungsämter in Bayern haben den gesetzlichen Auftrag, Neubauten und Veränderungen am Grundriss der bestehenden Gebäude zu vermessen.

Nur so können sie umfassende und stets aktuelle Informationen über sämtliche Grundstücke bereithalten.

Sicherung des Eigentums an Grund und Boden

Die Vermessungsämter sichern damit das Eigentum an Grund und Boden und liefern wichtige Daten für den Nachweis des Eigentums.

Das Liegenschaftskataster als Grundlage für Geografische Informationssysteme

Das Liegenschaftskataster ist die Grundlage für amtliche und private Geografische Informationssysteme (GIS). Das Kartenwerk ist nur dann vollständig und kann seinen Zweck erfüllen, wenn es auch den aktuellen Gebäudebestand enthält.

Damit ist es unentbehrlich als Grundlage für

- Bestandsdokumentationen, z.B. von Versorgungsleitungen
- Einsatzpläne, z.B. für Polizei und Rettungsdienste
- Planungen, z.B. für Baugebiete



Die Gebäudeeinnmessung wird vom Vermessungsamt zeitnah **ohne Antrag** der Gebäudeeigentümer durchgeführt. Wird Ihre Baumaßnahme von einem Prüfsachverständigen für Vermessung im Bauwesen betreut, kann dieser die Gebäudeeinnmessung unter bestimmten Voraussetzungen ebenfalls durchführen.

Berechnungsgrundlage

Die Kosten der Gebäudeeinnmessung trägt, wer beim Abschluss der Bearbeitung am Vermessungsamt der Gebäudeeigentümer ist.

Für die Gebührenberechnung werden in der Regel die in einem Baugenehmigungsverfahren ermittelten Baukosten zugrunde gelegt.



Wird kein Baugenehmigungsverfahren durchgeführt, können für die Ermittlung der Baukosten die Baubeschreibung gemäß Bauvorlagenverordnung oder hilfsweise die gewöhnlichen Herstellungskosten herangezogen werden.

Einsparungen durch Eigenleistungen (Material und Arbeitsleistungen) können nicht berücksichtigt werden.

Die Gebühren richten sich nach folgenden Baukostenstufen:

Baukosten	Gebühr*
bis 25 000 €	130 €
über 25 000 € bis 125 000 €	330 €
über 125 000 € bis 300 000 €	650 €
über 300 000 € bis 500 000 €	990 €
über 500 000 € bis 1 Mio. €	1 450 €
über 1 Mio. € bis 2,5 Mio. €	2 100 €
über 2,5 Mio. € bis 5 Mio. €	2 850 €

*) zusätzlich Umsatzsteuer (derzeit 19% von 80% der Gebühr)

Informationen über die Gebühren für Gebäude mit Baukosten über 5 Mio. € erteilt Ihnen Ihr Vermessungsamt.

Was kostet die Gebäudeeinnmessung?

Beispiel

Neubau eines Wohnhauses mit Garage
Baukosten insgesamt: 250 000 €

Kostenberechnung:

Gebühr nach Baukosten
(über 125 000 € bis 300 000 €): 650,00 €

19% USt. aus der Bemessungsgrundlage
(80% von 650,00 € = 520,00 €): 98,80 €

zu zahlender Betrag: **748,80 €**



Finanzbericht 2014

Das Haushaltsvolumen 2014 betrug 5,53 Mio. Euro

Die wichtigsten Einnahmen der Gemeinde Mamming:

STEUERN, GEBÜHREN, ABGABEN

- Grundsteuer A (landwirtschaftliche Grundstücke)	Euro	75.000,--
- Grundsteuer B (sonstige Grundstücke)	Euro	270.000,--
- Gewerbesteuer	Euro	800.000,--
- Konzessionsabgabe	Euro	100.000,--

Die Hebesätze für die Grundsteuer A, die Grundsteuer B und die Gewerbesteuer betragen je 370.

FINANZZUWEISUNGEN

- Einkommensteuerbeteiligung (15 % vom Lohn- und Einkommensteueraufkommen)	Euro	1.620.000,--
- Umsatzsteuerbeteiligung	Euro	67.000,--
- Grunderwerbsteueranteil	Euro	30.000,--
- Einkommensteuerersatz	Euro	137.000,--
- Schlüsselzuweisung bei einer Steuerkraftmesszahl für 2014 von 649,36 Euro je Einwohner	Euro	415.000,--
Zum Vergleich: Steuerkraftmesszahl 2013: 680,65 Euro je Einwohner <u>Grundsatz:</u> Je höher die Steuerkraftmesszahl, umso niedriger die Schlüsselzuweisung, als Ausgleich der Finanzschwäche einer Gemeinde		
- Straßenunterhaltungszuschuss	Euro	71.000,--
- pauschale Investitionszuweisung	Euro	103.500,--

Die wichtigsten Ausgaben der Gemeinde Mamming:

AUSGABEN FÜR GEMEINDLICHE EINRICHTUNGEN UND GEBÄUDE

- Ausgaben für Feuerwehren (Unterhalt und Bewirtschaftung der Gerätehäuser, Fahrzeuge, Geräte, Ausrüstung, Digitalfunk Versicherungen etc.)	Euro	42.700,--
- Unterhalt und Bewirtschaftung der Schulen Bubach und Mamming	Euro	23.500,--

- Eigenleistung zur Bücherei	Euro	1.800,--
- Zuschuss Kindergarten (Personalkostenzuschuss; Zuschuss pro Kind 2.626,26 Euro jährlich, incl. Kinderkrippe)	Euro	260.000,--
- Zuschüsse an Vereine und Organisationen (Ortsverschönerung, Spielplätze, VHS, Musikförderung, Kriegerdenkmal, Caritas, BRK, Unterhalt und Versicherungen Sportanlage TSV)	Euro	30.000,--
- Unterhalt für Gemeindestraßen (Asphalt, Kies, Salz, Verkehrszeichen und Haltung von Fahrzeugen)	Euro	75.000,--
- Straßenbeleuchtung (Unterhalt und Stromkosten)	Euro	82.000,--
- Ortsplanungskosten (Flächennutzungsplan, Bebauungsplan, Studien...)	Euro	40.000,--

UMLAGEN

- Gewerbesteuerumlage	Euro	120.000,--
- Kreisumlage (monatlich 86.417,-- Euro bei 49 Punkten)	Euro	1.037.000,--
- Schulumlage an die VG Mamming (1.697,98 Euro je Schüler, z.Z. 164,5 Schüler, insg. 276 Schüler)	Euro	279.319,--
- Verwaltungsumlage an die VG Mamming (131,31 Euro je Einwohner, bei 2.956 Einwohner, insg. VG 5.107 Einwohner)	Euro	388.153,--

SCHULDENDIENST

Zinsen und Tilgung von Darlehen	Euro	397.400,--
Pro-Kopf-Verschuldung zum 31.12.2014 (Vorjahr: 945,29 Euro)	Euro	846,97

AUSGABEN FÜR INVESTITIONEN

- Anteil Kinderkrippe Mamming (90%) (Eigenanteil Gemeinde gesamt ca. 260.000,-- Euro)	Euro	110.000,--
- Investitionszuschüsse an VG Mamming	Euro	34.127,--
- Erweiterung der Straßenbeleuchtung	Euro	3.000,--
- Grund Feuerwehrgerätehaus Mamming/Planungskosten	Euro	30.000,--
- Erwerb von Straßengrund/Vermessungen	Euro	10.000,--
- Erwerb von allgemeinem Grundvermögen	Euro	20.000,--
- Diverse Baumaßnahmen (Sanierungen)	Euro	150.000,--
- Ingenieurkosten zu obigen Maßnahmen	Euro	10.000,--
- Kauf einer Wärmebildkamera	Euro	5.200,--
- Kauf Fahrzeug für Bauhof	Euro	80.000,--
- Industriegebiet Mammingerschwaigen	Euro	60.000,--

Zusammensetzung der Einnahmen

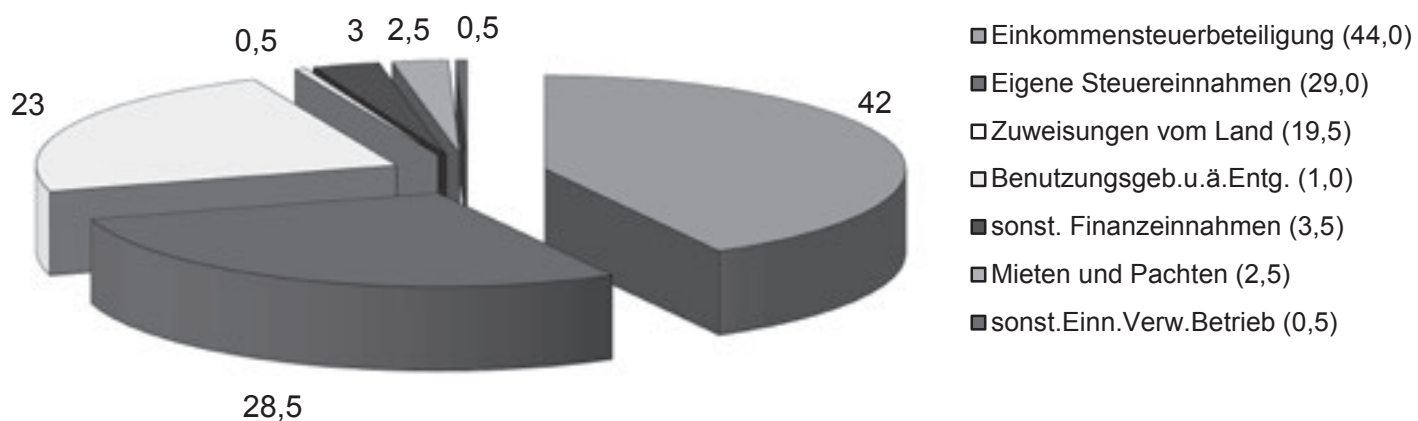

Zusammensetzung der Ausgaben

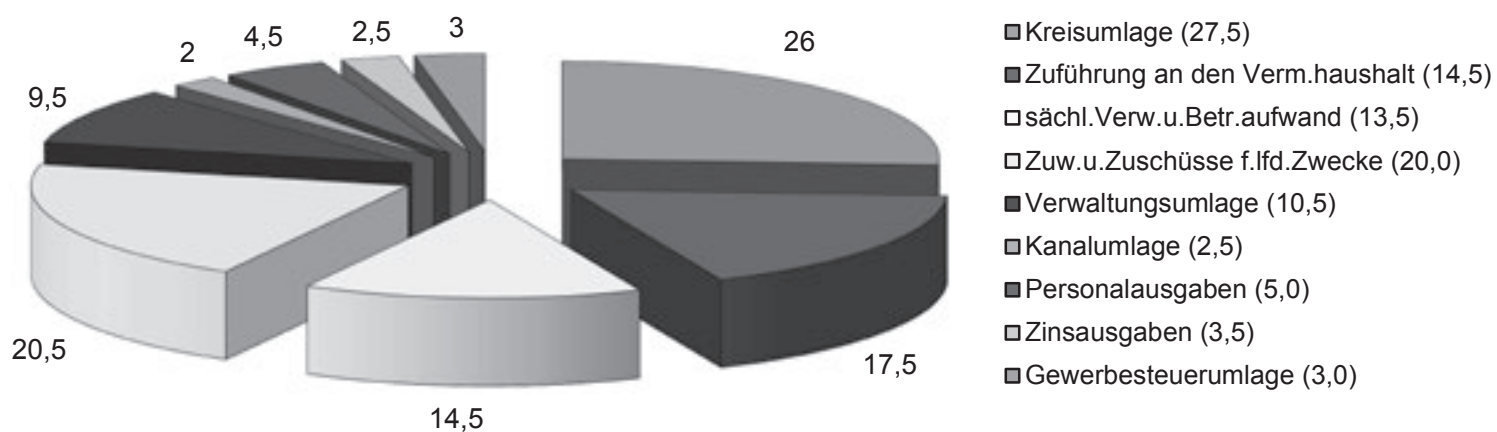

Prozentangaben

in Klammern Vorjahreswerte

Werner Bumeder neuer stellvertretender Landrat

Artikel im Dingolfinger Anzeiger von Evi Lichtinger am 13.06.2014:

„Zum Beginn der Gemeinderatssitzung am 20.05.2014 nahm Bürgermeister Georg Eberl die Gelegenheit wahr, dem Zweiten Bürgermeister Werner Bumeder zu seiner Wahl zum stellvertretenden Landrat des Landkreises Dingolfing-Landau zu gratulieren.



Der bisherige stellvertretende Landrat, Bürgermeister Georg Eberl, wünschte seinem Nachfolger Werner Bumeder in seinem Amt als stellvertretender Landrat viel Glück.

Er freute sich, dass dieses Amt wieder auf einen Kommunalpolitiker aus der Gemeinde Mamming fiel, nachdem er selbst 18 Jahre lang das Amt des Stellvertreters des Landrates bekleiden durfte. Er war, so Eberl, sehr gerne stellvertretender Landrat und konnte in dieser Position entscheidende Weichenstellungen für eine hervorragende Entwicklung des Landkreises Dingolfing-Landau aktiv mitgestalten. Die Zusammenarbeit mit dem Landrat, dem Kreistag, den Bürgermeistern des Landkreises, der Landkreisverwaltung und den Behörden und Verbänden war sehr vertrauensvoll. Von der Landkreisbevölkerung durfte er große Wertschätzung für seine Arbeit erfahren. Eberl habe aber für die neue Wahlperiode 2014 bis 2020 bewusst für eine erneute Kandidatur zum stellvertretenden Landrat verzichtet, um einem jungen CSU-Kommunalpolitiker die Chance zu eröffnen, sich als neuer stellvertretender Landrat für künftig anstehende Wahlen als Kandidat profilieren zu können. Georg Eberl wünschte

dem neuen stellvertretenden Landrat Werner Bumeder in seinem Amt viel Glück und Erfolg.

Werner Bumeder bedankte sich für die Gratulationsworte und sprach seinerseits dem bisherigen stellvertretenden Landrat Georg Eberl großen Dank und Anerkennung für seine 18-jährige Tätigkeit als stellvertretender Landrat aus. Georg Eberl habe sich durch seine Kompetenz, seine ruhige und sachliche Amtsführung und seinen zeitlich sehr intensiven und engagierten Einsatz und seine Verlässlichkeit für die Weiterentwicklung seines Heimatlandkreises hohe Wertschätzung und Respekt in der gesamten Bevölkerung erworben.

„Lieber Schos, du kannst stolz auf deine großartige kommunalpolitische Leistung als stellvertretender Landrat und Erster Bürgermeister der Gemeinde Mamming sein. Ich habe in meiner kurzen Zeit als stellvertretender Landrat schon erfahren dürfen, dass du im Landkreis eine höchst anerkannte Persönlichkeit bist. Herzlichen Dank und Respekt auch dafür, dass du selbst den entscheidenden Beitrag dazu geleistet hast, aus politisch strategischen Überlegungen das Amt des stellvertretenden Landrates für einen jüngeren Kandidaten freizugeben. Diese Haltung verdient großen Respekt. Ich hoffe und werde mich nach Kräften bemühen, für dich ein würdiger Nachfolger im Amt des stellvertretenden Landrates zu sein.“

Baulandpolitik

Die Gemeinde Mamming ist stets bemüht, genügend Bauland besonders für Einheimische zu bieten.

In Mamming wird 2015 ein kleines Baugebiet (Kellerberg II) mit drei Bauparzellen erschlossen. Damit sind insgesamt vier Bauplätze in Mamming im Gemeindebesitz. Derzeit laufen weitere Grundstücksverhandlungen zur Ausweisung eines neuen Baugebietes in Mamming für das Jahr 2015.

In Mammingschwaigen stehen ebenfalls vier Bauplätze im gemeindlichen Besitz zur Verfügung.

In Bubach kann die Gemeinde noch einen freien Bauplatz anbieten.

Insgesamt stehen im Gemeindebereich Mamming neun Bauparzellen, die sich im gemeindlichen Besitz befinden, zum Verkauf. Einige davon sind bereits reserviert.

In den Ortschaften ohne Kanalisation wird im Rahmen von Ortsabrundungssatzungen bzw. Einzelgenehmigungen das Bauen für Ortsansässige ebenfalls immer wieder ermöglicht.

Gewerbe- und Industriegebiet

Die Entwicklung des Industriegebietes Mammingschwaigen ist sehr erfreulich. Nachdem 2013 mit der Firma Voith, einem Reifenzulieferer für BMW die erste Firma im Industriegebiet gewonnen werden konnte, gelang es 2014, ein Logistikzentrum, errichtet durch die Firma May & Co. Logistik und betrieben durch die Rudolph Logistik Gruppe ansiedeln zu können. Im Mai hat der Bauherr und Investor, die May & Co. Logistik GmbH mit dem Bau der 30.000 m² großen Halle begonnen und noch im

Dezember 2014 soll die Halle an den künftigen Mieter, die Rudolph Logistik Gruppe übergeben werden.

Nach der Fertigstellung des Rohbaus wurde Ende August das Richtfest mit rund 90 geladenen Gästen aus Wirtschaft und Politik gefeiert. „Wir feiern heute das Richtfest für ein Herzensprojekt“, sagte Michael May, Gründer und Geschäftsführer der May & Co. Logistik GmbH. Sehr gerne habe sein Unternehmen in den Standort Mammingerschwaigen investiert. „Hier stimmt die Infrastruktur und mit Rudolph Logistik GmbH arbeiten wir mit einem der zuverlässigsten und professionellsten Logistiker zusammen“, betonte May. Für sein Unternehmen sei das Logistikzentrum in Mammingerschwaigen das größte Logistikprojekt seit der Gründung der Firma. „Wir danken allen am Projekt Beteiligten für die planmäßige Fertigstellung des Rohbaus sowie dem Mieter Rudolph, für das Vertrauen, der Gemeinde Mamming für die hervorragende Unterstützung und der Genehmigungsbehörde für die unkomplizierte Zusammenarbeit.“, beendete Michael May seine Rede.



Richtfest des Logistikzentrum May & Co. und Rudolph Logistik

Dr. Torsten Rudolph, Geschäftsführer der Rudolph Logistik Gruppe betonte zu Beginn seiner Ausführungen: „Das Logistikzentrum Mammingerschwaigen ist eine strategische Erweiterung unserer bisherigen Kapazitäten in einer wachstumsstarken Region.“ Vor zwei Jahren hatte sein Unternehmen die Halle in Wallerdorf errichtet, nun will man mit dem Neubau in Mamming ein zweites Standbein in Ostbayern schaffen. „Wir werden in dem neuen Logistikzentrum sowohl Dienstleistungen für die Automobilhersteller in der Region anbieten, als auch für die Zulieferindustrie“, erklärte Herr Rudolph.

„Es ist es uns eine große Freude und ein Glücksfall, dass die Unternehmen May & Co. und Rudolph Logistik sowie der Grundstücksbesitzer die Entscheidung gemeinsam getroffen haben, dieses große Logistikzentrum bei uns anzusiedeln“, so Josef Sedlmeier, 3. Bürgermeister der Gemeinde Mamming. „Die Gemeinde hat vor 29 Jahren den Grundsatzbeschluss gefasst, dieses Industriegebiet auszuweisen und bis zur Genehmigung mussten viele Hürden überwunden werden. So freuen wir uns besonders, dass der Gemeinderat alle Planungen des nunmehr zweiten Großprojekts in unserer Gemeinde immer einstimmig unterstützt hat. Und auch die Bevölkerung begrüßt die große Ansiedlung sehr. Wir hoffen, dass viele neue wohnortsnahe Arbeitsplätze entstehen, dass die Wirtschaftskraft der Gemeinde nachhaltig gestärkt wird und sich ihre finanzielle Leistungsfähigkeit steigert.“

„Wir investieren in Straßen und Brücken wie kein anderer Landkreis“, so Heinrich Trapp, Landrat des Landkreises Dingolfing-Landau. „Wir haben in den vergangenen Jahren Brücken saniert, das Industriegebiet mit neuen Autobahnausfahrten erschlossen und Datenautobahnen ausgebaut. Als Landrat freue ich mich sehr, dass sich mit der May & Co. Logistik GmbH ein renommiertes Immobilienunternehmen für Mamming entschieden hat und unsere Standortfaktoren funktionieren. Mit der Rudolph Logistik Gruppe wird sich ein Unternehmen ansiedeln, das weltweit in Branchenkreisen einen sehr guten Ruf genießt, sichere Arbeitsplätze schafft und mit ihren Steuern die Kommune unterstützt.“

Insgesamt darf festgestellt werden, dass sich die Betriebe von Handwerk, Handel, Gewerbe und Industrie in der Gemeinde Mamming sehr positiv entwickeln, für viele Arbeitsplätze und sehr gute Gewerbesteuererinnahmen sorgen. Damit leisten sie einen wichtigen Beitrag für die Leistungsfähigkeit und Attraktivität der Gemeinde Mamming.

Kanalisation

Seit dem 01.01.2004 wird die Abwasserentsorgung der Gemeinde Mamming zusammen mit der Gemeinde Gottfrieding über die Verwaltungsgemeinschaft Mamming abgewickelt.

Im Jahr 2013 wurde Daibersdorf als letzter Ortsteil der Verwaltungsgemeinschaft an die Kanalisation angeschlossen.

Damit sind nun alle Ortsteile abwassertechnisch erschlossen. Es wurden seit dem Beginn der Kanalbaumaßnahmen insgesamt ca. 25,8 Mio. Euro (Stand 01.01.2014) investiert.

In diesem Jahr wurde die Feinschicht in den Ortsteilen Kleinpilberskofen und Hackerskofen erstellt. Für 2015 ist vorgesehen, die Asphaltierungsarbeiten in Unterweilnbach vorzunehmen.

Durch diese Maßnahmen werden die durch den Kanalbau bedingten Schäden an den Ortsstraßen beseitigt.

Die technische Ausrüstung der Kläranlage und der Pumpstationen wird laufend auf neusten Stand der Technik gebracht. Die Betriebserlaubnis für die Kläranlage wurde bis zum 31.12.2033 verlängert.

Bedingt durch die hohen Investitionen und die langen Vorfinanzierungszeiten ist die Pro-Kopf-Verschuldung in den letzten Jahren angestiegen.

Da in den nächsten Jahren keine größeren Investitionen nötig sind, kann die Pro-Kopf-Verschuldung in den nächsten Jahren kontinuierlich gesenkt werden. So ist die Verschuldung zum 31.12.2014 auf 1.187,92 Euro (Vorjahr: 1.242,09 Euro) gesunken.

Breitband

Eine gute Internetverbindung ist in den letzten Jahren zunehmend ein gewichtiger Standortfaktor geworden.

Dies hat die Gemeinde Mamming frühzeitig erkannt und sich bereits im „alten“ Förderprogramm, das am 31.12.2011 endete, um den Ausbau der Breitbandverbindungen bemüht.

Es wurde jedoch von Seiten der Anbieter kein Angebot abgegeben, so dass ein Ausbau zu diesem Zeitpunkt nicht realisiert werden konnte.

Als das neue Förderprogramm des Freistaates Bayern aufgelegt wurde, hat der Gemeinderat beschlossen, einen neuen Anlauf zu unternehmen. Da die Förderregularien sehr komplex sind, wurde festgelegt, die Firma Corvese mit der Planung und Durchführung des Förderverfahrens zu beauftragen.

Die Rahmenbedingungen wurden im neuen Förderverfahren stark verbessert. So stieg der staatliche Fördersatz für die Gemeinde Mamming von 60 % auf 80 %. Außerdem wurde der Förderhöchstbetrag von 500.000 Euro auf 850.000 Euro erhöht.

Das neue Förderprogramm gliedert sich in 9 Schritte und reicht von der Analyse der Ist-Versorgung bis zur Projektbeschreibung.

Die Gemeinde Mamming ist zur Zeit beim Schritt 4, dem Auswahlverfahren. In diesem Verfahren wird ein Netzbetreiber für den Aus- bzw. Aufbau der Breitbandinfrastruktur gesucht. Nach dem Eingang der Angebote kann dann, nachdem die Regierung von Niederbayern eine Förderung bewilligt hat, ein Vertrag mit dem Netzbetreiber geschlossen werden. Erst dann kann der tatsächliche Bau der Breitbanderschließung erfolgen.

Ziel des Ausbaus ist es, mindestens 30 Mbit/s im gesamten Erschließungsgebiet bereitstellen zu können. Auch die Anschlüsse, die außerhalb des definierten Bereiches liegen, profitieren von der Erschließung, hier können jedoch keine 30 Mbit/s garantiert werden.

Die strikte Abtrennung des Erschließungsgebietes hat förderrechtliche Gründe, d. h. das Fördergebiet darf nur Anschlüsse beinhalten, bei denen mindestens die geforderten 30 Mbit/s garantiert werden können.

Es ist aber gewährleistet, dass auch die anderen Internetnutzer erheblich vom Ausbau begünstigt werden.

Im wesentlichen wird die Verbesserung durch den Aufbau von neuen Verteilern, dem Versetzen von Verteilern und dem Überbau von bestehenden Verteilern erreicht. Dazu sind auch Erdarbeiten erforderlich.

Für die gesamten Maßnahmen sind die Investitionskosten auf ca. 1.070.000 Euro geschätzt. Ein Teil dieser Summe muss vom beauftragten Netzbetreiber getragen werden, die auf die Gemeinde Mamming entfallende Deckungslücke beträgt ca. 875.000 Euro.

Nach derzeitigem Stand kann mit einer Förderung des Freistaates Bayern von ca. 700.000 Euro gerechnet werden, so dass ein Eigenanteil von ca. 175.000 Euro von der Gemeinde Mamming zu leisten ist.

Trotz dieser hohen Eigenbeteiligung kann man hier von einer sinnvollen und unbedingt notwendigen Investition in die Zukunft sprechen, da sowohl im gewerblichen als auch im privaten Bereich das schnelle Internet schon zu einem Teil der Daseinsvorsorge zählt.

Verkehr

Umbau der Fischerwirtskreuzung

2014 wurde der Einmündungsbereich der Kreisstraßen DGF 3 und DGF 11 in Mamming beim ehemaligen Fischerwirt umgestaltet.

Der Abbruch des ehemaligen Gasthauses sowie der Bau der Isar-Senioren-WG ermöglichten es, an dieser Stelle die Verkehrsführung sowie die Verkehrssicherheit zu verbessern. Bisher verlief die Kreisstraße DGF 3 als Vorfahrtsstraße von Gottfrieding kommend in einer unübersichtlichen Kurve in Richtung Kirche. Durch die parkenden Fahrzeuge bei den angrenzenden Geschäften kam es immer wieder zu gefährlichen Situationen. Die Schwaigener Straße (DGF 11) war hier untergeordnet angeschlossen. Eine Verkehrsbeobachtung durch das Landratsamt ergab zudem, dass der Hauptverkehrsstrom an diesem Knoten die Verbindung Kirche Richtung Isarbrücke ist. Daher entschlossen sich der Landkreis Dingolfing-Landau und die Gemeinde Mamming schon 2012, hier die Vorfahrt zu ändern. Die Vorfahrtsstraße ist nun die Verbindung von der Kirche in Richtung Isarbrücke, die Gottfriedinger Straße ist untergeordnet angebunden. Die Gemeinde Mamming war bei dieser Baumaßnahme für die Wiederherstellung der Gehwege verantwortlich.

Der Regelquerschnitt der Kreisstraße ist eine 6,50 m breite Fahrbahn. In der Einmündung ist eine Verkehrsinsel eingebaut worden. Dadurch wird eine übersichtlichere Verkehrsführung gewährleistet. Das weitere Umfeld der Fischerwirtskreuzung wird 2015 durch die Gemeinde Mamming optisch aufgewertet.

Kreisverkehr

2014 wurde der Bau des Kreisverkehrs in Mammingschwaigen am Kreuzungspunkt Staatsstraße 2074, Kreisstraße DGF 11 und Tödinger Straße endgültig abgeschlossen und damit ein Unfallschwerpunkt in der Gemeinde Mamming entschärft.

Begonnen wurde diese wichtige Verkehrsmaßnahme 2012 mit der Erstellung des eigentlichen Kreisverkehrs. Zusätzlich wurde 2013 entlang des Kreisverkehrs ein Radweg zur sicheren Überquerungsmöglichkeit der Staatsstraße 2074 für Radfahrer und Fußgänger angelegt. Dafür wurde auch eine kleine Brücke über den Längenmühlbach gebaut. Abgeschlossen wurde die Baumaßnahme heuer mit der optischen Gestaltung nach einem Bepflanzungskonzept des Kreisfachberaters des Landkreises Dingolfing-Landau, Andreas Kinateder unter dem Motto „Kreisverkehr für alle Jahreszeiten“. Der neue Kreisverkehr wird sich künftig von Januar bis Dezember den Jahreszeiten anpassen. Er soll sich dadurch harmonisch in die Natur einfügen. Die Gesamtkosten des

Bauprojektes belaufen sich insgesamt auf 730.000 Euro, wobei der Freistaat Bayern mit einem Staatszuschuss von 585.000 Euro den Großteil der Finanzierung übernahm. Die verbleibenden Kosten teilten sich der Landkreis Dingolfing-Landau mit 65.000 Euro und die Gemeinde Mamming mit 80.000 Euro. Die Baumaßnahme wird von der Bevölkerung aufgrund der wesentlichen Steigerung der Verkehrssicherheit sehr begrüßt.



Der neugestaltete Kreisverkehr Mammingerschwaigen.

Mamming – Oberhöcking

Der Landkreis Dingolfing-Landau hat auf der Kreisstraße DGF 3 zwischen Mamming und Oberhöcking, mit Ausnahme der Ortschaft Bachhausen, eine Deckenerneuerung durchgeführt.

Feuerwehren

Unsere drei Feuerwehren in der Gemeinde Mamming sind der Garant für einen optimalen Brand- und Katastrophenschutz. Den Kommandanten, Vorständen und den Feuerwehrfrauen und Feuerwehrmännern gilt der Dank der Gemeinde für Ihre Bereitschaft, Ihnen in Not geratenen Mitbürgern zu helfen.

FF Mamming

1. Kommandant Peter Widl, Tel. 0151/12622222
2. Kommandant Thomas Detter, Tel. 0175/1879554
1. Vorstand Rudolf Parzl, Tel. 0151/60222543

FF Bubach

1. Kommandant Franz Heiland, Tel. 09955/904133
2. Kommandant Alexander Nejedl, Tel. 0170/2979556
1. Vorstand Klaus Gehwolf, Tel. 09955/904950

- FF Pilberskofen** 1. Kommandant Stefan Schmitt, Tel. 09955/546
2. Kommandant Martin Burgmeier, Tel. 09955/904615
1. Vorstand Johann Loichinger jun., Tel. 09955/90166

Für die FF Mamming fasste der Gemeinderat den Grundsatzbeschluss, ein neues Feuerwehrgerätehaus zu bauen. Derzeit befinden sich die Gemeinde und die Feuerwehr in der Planungsphase. Dabei wurde von der Feuerwehr Mamming eine Kommission gebildet, die inzwischen drei Feuerwehrgerätehäuser von anderen Wehren besichtigte und sich Anregungen für das künftige neue Mamminger Feuerwehrhaus holte. Erfreulich ist, dass nach Aussage der Regierung von Niederbayern vier Stellplätze für das neue Feuerwehrhaus gefördert werden.

Für die FF Mamming wurde eine Wärmebildkamera erworben.

Außerdem stellt die Gemeinde finanzielle Mittel zur Umstellung auf den Digitalfunk für die drei Feuerwehren zur Verfügung.

Die Restaurierung des LF8 der FF Mamming wurde von einer Gruppe tatkräftiger FFler in Eigenregie durchgeführt. Die Gemeinde Mamming bedankt sich bei allen Beteiligten für ihren großartigen Einsatz bei dieser vorbildlichen Maßnahme!

Überörtliche FF-Funktionen

Günther Meier aus Gottfriedingerschwaige ist der zuständige Kreisbrandmeister für die Gemeinde Mamming.

Stephan Pflaum aus Berg ist der zuständige Kreisbrandmeister für Funk.

Heinz Klinger aus Mamming ist der zuständige Kreisbrandmeister für die Maschinistenausbilder im Landkreis Dingolfing-Landau.

Josef Kramhöller hat seit 01.01.2010 die Tätigkeit als Kreisbrandrat inne.

Johannes Eberl ist im Ausbilderteam für Maschinisten im Landkreis Dingolfing-Landau.

Brand- und Katastrophenschutz

Eine wichtige Aufgabe für die Gemeinde ist der Brand- und Katastrophenschutz. Das Aufgabengebiet der Feuerwehren erweitert sich ständig und die Anforderungen an die Wehren werden immer umfangreicher. Die Feuerwehren wurden daher in den letzten Jahren auf den neuesten technischen Stand gebracht. So wurden für die drei Feuerwehren Mamming, Bubach und Pilberskofen wieder notwendige Ausrüstungsgegenstände bzw. Schutzkleidung erworben.

Einweihung der neuen Kinderkrippe

Im Juni 2014 wurde nach einer Bauzeit von 13 Monaten mit einer gelungenen Einweihungsfeier die neue Kinderkrippe ihrer Bestimmung übergeben. „Wohin ich schaue, ich sehe nur Glück, Zufriedenheit und Freude“, so begann Pater Joseph Santhappan als Trägervertreter der neu geschaffenen Kinderkrippe, deren 24 Plätze bereits belegt sind, seine Begrüßungsrede. Mamming sei eine kinder- und familienfreundliche Gemeinde und die Kinderkrippe eine Zukunftsinvestition. Sie soll Unterstützung für die Eltern sein, damit sie ihrer Arbeit nachgehen können in der Gewissheit, ihre Kinder sind in guter Obhut.



Die Schlüsselübergabe: Kirchenpfleger Xaver Maier, Kindergartenleiterin Sabine Schuder, Architektin Helga Stierstorfer, Pater Joseph Santhappan, Bürgermeister Georg Eberl.

Die Architektin Frau Helga Stierstorfer bezeichnete die neue Kinderkrippe als „Nest“, in dem sich die Kinder geborgen fühlen können. Ihr war es, so Frau Stierstorfer, wichtig, keine nüchterne Architektur zu schaffen, sondern kindgerechte, lichtdurchflutete Räume in bunten Farben zu gestalten. In dieser Umgebung können sich die Kinder mit Hilfe der Erzieherinnen entfalten. Die Kindergartenleiterin Sabine Schuder brachte in ihren Worten Freude und Dank dafür zum Ausdruck, dass in einem Gemeinschaftswerk von Kirche und Gemeinde eine optisch sehr ansprechende und toll ausgestattete, kindgerechte Kinderkrippe errichtet wurde. Die Kinder können sich hier angenommen und zuhause fühlen und sich individuelle bestens entwickeln. Auch für die Erzieherinnen ist dieses neue Haus eine große Motivation, mit großem Engagement und Freude ihre Erziehungs- und Bildungsarbeit leisten zu können.

Auch Landrat Heinrich Trapp erläuterte in seinem Grußwort die Wichtigkeit der geschaffenen neuen Kinderkrippe als familienergänzende Einrichtung. Mamming sei die geburtenstärkste Gemeinde des Landkreises und der Landkreis Dingolfing-Landau im bundesweiten Ranking, was die Qualität der Bildungs- und Betreuungseinrichtungen betreffe ganz vorne mit dabei. Diese Investitionen, so der Landrat, zahlen sich auf lange Sicht aus, zumal es im Endeffekt viel mehr Geld kosten würde, könnte man sie nicht anbieten. Dank staatlicher Zuschüsse sei die Anzahl der Krippen rasant angestiegen. Diese Entwicklung sei ein Segen für die Familien in unserem Landkreis. „Mit den Kindern haben wir Zukunft“ schloss Heinrich Trapp seine Rede.

Bürgermeister Georg Eberl schrieb zur Einweihungsfeier der neuen Kinderkrippe beim Kindergarten St. Wolfgang folgendes Grußwort:

„Mit der Einweihung der neuen Kinderkrippe dürfen wir ein sehr erfreuliches und bedeutendes Ereignis feiern. Die in einem Gemeinschaftsprojekt errichtete Kinderkrippe

mit 24 Plätzen ist ein wichtiger Baustein zur Gewährleistung einer optimalen Bildung und Betreuung unserer Kinder.

Der Gemeinderat war und ist stets bemüht, eine kinder- und familienfreundliche Politik zu gestalten. Durch den Bau der neuen Kinderkrippe ist es in der Gemeinde Mamming nun gelungen, zusammen mit unserem Kindergarten und der Mittagsbetreuung an der Grundschule für Kinder ab einem Jahr bis zum Ende der Grundschulzeit ein durchgängiges Bildungs- und Betreuungsangebot anzubieten. Dadurch ist es für die jungen Familien unserer Gemeinde möglich, Familie und Beruf nach ihren Wünschen vereinbaren zu können.

Das neue Bauwerk mit seinem großzügigen Raumangebot und einer kinderfreundlichen Innenausstattung ist architektonisch sehr gelungen und schafft eine „Wohlfühlatmosphäre“, in der sich unsere Jüngsten optimal entwickeln können. Auch für unsere Erzieherinnen sind im neuen Haus die besten Voraussetzungen für eine qualitativ hochwertige Bildungs- und Betreuungsarbeit gegeben.

Viele haben zum Bau des gelungenen Projektes ihren Beitrag geleistet. Ein besonderer Dank geht an Pater Joseph Santhappan und die Kirchenverwaltung mit dem Kirchenpfleger Xaver Maier an der Spitze, die als Bauherren in guter Zusammenarbeit mit dem Gemeinderat Mamming das Projekt abgewickelt haben. Auch dem ehemaligen Kirchenpfleger Franz Eberl danke ich sehr herzlich für seinen Einsatz in der Planungsphase. Ein herzliches Vergelt's Gott geht auch an die Architektin Helga Stierstorfer, an die Kindergartenleiterin Sabine Schuder, an die Diözesanarchitektin Regina Schober vom Bistum Regensburg, an Anna Baumann von der Fachberatung für Kindertagesstätten der Caritas Regensburg, an das Landratsamt, an die Regierung von Niederbayern, an die am Bau beteiligten Firmen, an die vielen Spender und an Ludwig Meindl und Günther Däullary von der Verwaltungsgemeinschaft Mamming.

Ich wünsche unseren Kleinsten in der neuen Kinderkrippe eine erlebnisreiche und glückliche Zeit und unserem Erziehungspersonal viel Freude und Erfolg bei ihrer wichtigen pädagogischen Arbeit.“

Ambulant betreute Wohngemeinschaft für Senioren

Auf dem ehemaligen Fischerwirtsgelände wurde 2013 die Einrichtung „Ambulant betreute Wohngemeinschaft für Senioren“ gebaut. Es wurden zwei Zwölfergruppen, also insgesamt 24 Wohneinheiten errichtet. Mit dem Pflegedienst „Mit Herz“, wie sich Gerti Kumpfbeck und Alfina Kircher nennen, wurde ein kompetenter und verlässlicher Betreiber gefunden.

Am 01.01.2014 wurde die erste Gruppe der Isar-WG mit zwölf Wohneinheiten eröffnet. Aufgrund des ausgezeichneten Rufs der Isar-WG stieg die Nachfrage und man konnte bereits nach einem halben Jahr, Mitte 2014, mit der zweiten Gruppe den Betrieb aufnehmen. Inzwischen sind alle 24 Wohneinheiten belegt.

Am 15.01.2014 fand die Einweihung der neuen Isar-WG durch Pater Joseph Santhappan statt. Bürgermeister Georg Eberl schrieb zu diesem wichtigen Anlass folgendes Grußwort:

„Die Einweihung der ambulant betreuten Wohngemeinschaft „Isar-WG“ in Mamming ist für die gesamte Gemeinde ein sehr erfreuliches Ereignis mit großer Bedeutung. Als idealer Ort für diese Senioreneinrichtung bot sich das Gelände des ehemaligen

Fischerwirts im Ortskern an, das sich im Besitz der Familie Franz-Xaver und Ernestine Wasserburger befand. Deshalb gilt der Familie Wasserburger für die kooperative und faire Zusammenarbeit bei der Grundstücksbeschaffung ein herzliches Vergelt's Gott. Das Gemeinschaftswerk der Firma Kellhuber, der Architekten Breu+Eckmeier, der Firma PEKA-Pflegedienst als Generalmieter, der BIO FUCHS GmbH Konzeptentwicklung und dem Pflegedienst Kumpfbeck entstand ein Gesamtkonzept, das architektonisch und von den pflegerischen Voraussetzungen her als sehr gelungen und ansprechend bezeichnet werden kann. Die neue Senioreneinrichtung ist nach dem modernsten Standard gebaut worden und strahlt eine heimelige, familiäre Wohnatmosphäre aus.

Sehr erfreulich ist das Angebot der Seniorenbeauftragten der Gemeinde Mamming, Herrn Heller und Herrn Eichelmann, dass die Bewohner der „Isar-WG“ in die Betreuung der Mamminger Seniorenaktivitäten wie zum Beispiel regelmäßige Besuche oder gemeinsame Spielnachmittage usw. eingeplant sind. Auch der Mamminger Kindergarten und die Grund- und Mittelschule haben sich schon bereit erklärt, durch die Mitgestaltung von Festen und Feiern den Kontakt von Jung und Alt zu schaffen. Unsere älteren Mitbürger sollen sich dadurch in Mamming angenommen und wohl fühlen.

Den Mitgliedern des Gemeinderates Mamming gilt mein Dank und mein Respekt für die einstimmigen Beschlüsse zur Verwirklichung des Projekts. Der Einsatz von Herrn Geschäftsleiter Ludwig Meindl zum Gelingen der Isar-WG verdient ebenfalls große Anerkennung. Den künftigen Bewohnern der Isar-WG wünsche ich, dass sie sich in ihrer „neuen Heimat“ in Mamming wohl und geborgen und damit „Zuhause“ fühlen.“



Mit dem Segen von Pater Joseph Santhappan wurde die „Isar WG“ ihrer Bestimmung übergeben. Bürgermeister Georg Eberl eintrichtete allen Gästen seinen Dank.

Freizeit/Tourismus

In einer gemeinsamen Initiative vom E-Werk Hans Schmid, Landgasthof Apfelbeck, Gasthaus „Alte Mühle“ und der Gemeinde Mamming entstanden bei beiden Gaststätten zwei neue E-Bike Ladestationen. Über die Veranstaltung zur öffentlichen Präsentation der neuen Ladestationen schrieb Evi Lichtinger, die Lokalberichterstatlerin der Gemeinde Mamming folgenden Artikel vom 12.05.2014:

„Energie für Mensch und Rad können künftig E-Biker in und an zwei Mamminger Gaststätten auftanken. Der „Landgasthof Apfelbeck“ und die „Alte Mühle“ bieten diesen besonderen Service mit der kostenlosen Ladestation an.

Diese Dienstleistung begrüßten nicht nur Bürgermeister Georg Eberl, sondern auch Landrat Heinrich Trapp und Tourismusreferenten Heidi Feicht. Man bekundet damit die Gastfreundlichkeit, in dem man alle Radler in den Gasthäusern stets „Willkommen“ heißen möchte. Und weil manche diesem schönen Hobby aus diversen Gründen nur mit motorisierten Rädern frönen können oder möchten, ist dieser besondere Service mit den Ladestationen gedacht.

Die Angst, dass der Drahtesel in Gottes freier und schöner Natur unverhofft bockt, weil seine Batterie leer ist, entfällt damit. Man freut sich, auch den auswärtigen Gästen, die mit dem Rad anreisen möchten, verstärkt die schöne niederbayerische Region näher bringen zu können.

Dies sei aber nur der Fall, wenn hierfür ideale Bedingungen wie Unterstellmöglichkeiten, extra Garagen und Ladestationen vorgehalten werden. Sie können damit ihren Urlaub individuell planen und mit dem Rad fahren, wann und wie weit sie möchten. Freizeitangebote gäbe es genügend im Landkreis.“



Die E-Bike Ladestation beim „Landgasthof Apfelbeck“ wird vorgestellt. Die „Alte Mühle“ wurde ebenfalls mit einer Ladestation ausgestattet.

Sportgelände

Das Mamminger Sportgelände bietet ein vielfältiges Freizeitangebot und ist ein Aushängeschild für die gesamte Gemeinde Mammig. In den vergangenen Jahren wurden viele Maßnahmen zum Erhalt und zur Aufwertung unseres Sportgeländes durchgeführt.

Handlungsbedarf besteht noch beim Hartplatz, der inzwischen sanierungsbedürftig geworden ist. Auf Wunsch des TSV Mammig wurde gemeinsam mit dem Gemeinderat beschlossen, anstelle des jetzigen Hartplatzes ein neues Kunstrasenspielfeld zur vielfältigeren Nutzung für alle Altersgruppen zu bauen. Zur Finanzierung wurde beim BLSV ein Antrag auf Bezuschussung gestellt. Auch die Gemeinde Mammig wird das neue Projekt finanziell begleiten. Geplant ist die Verwirklichung des Kunstrasenspielfeldes für 2015. Es wird sicherlich eine Bereicherung und Aufwertung unseres Sportgeländes darstellen.

Die Gemeinde Mammig bedankt sich beim TSV Mammig für die gute Zusammenarbeit und für die Übernahme der Pflege unseres Sportgeländes.

Jugendzeltplatz Mammig

Der Jugendzeltplatz wurde auch 2014 von vielen Jugendgruppen genutzt:

19 Gruppen, 894 Personen, 1.808 Übernachtungen

Die sehr gute Annahme des Jugendzeltplatzes wirkt sich auch positiv auf die Gemeinde Mammig aus, die dadurch jugendfreundliche und zukunftsorientierte Kommunalpolitik verwirklichen konnte. Der Landkreis und die Gemeinde Mammig bedanken sich beim TSV Mammig für die gute Zusammenarbeit sowie bei Herrn Jakob Bachmeier für die gewissenhafte Betreuung.

Jugendtagungshaus Haunersdorf

Das Jugendtagungshaus in Haunersdorf (Marktgemeinde Simbach) ist eine Einrichtung der Jugendarbeit des Landkreises Dingolfing-Landau - ein Selbstversorgerhaus, das Platz für bis zu 36 Personen bietet. Es eignet sich insbesondere für Kurse, Seminare, Gruppenleiterschulungen, Tagungen und Freizeitmaßnahmen. Auch Schulklassen werden sich hier wohlfühlen.

Anschrift: Jugendtagungshaus Haunersdorf, Mittermeierweg 2, 94436 Haunersdorf
Tel.: 09956 1397, Internet : www.jugendtagungshaus-haunersdorf.de

Musikschule



Für die Schüler an den Musikschulen Dingolfing und Landau aus dem Gemeindebereich Mammig übernimmt die Gemeinde Mammig einen Auswärtigenzuschlag in Höhe von 25 %. Diese Förderung durch die Gemeinde ist bis zum 18. Lebensjahr möglich.

Jubiläen

20 Jahre Eltern-Kind-Gruppe

Mit einem von Pater Joseph Santhappan zelebrierten und Kindern gestalteten Gottesdienst und einem Grillfest feierten die Mamminger Eltern-Kind-Gruppen unter der Leitung von Rosi Neppel 20-jähriges Jubiläum im und am Gemeinschaftshaus.



Die Eltern-Kind-Gruppe feierte ihr 20-jähriges Bestehen.

Neuland betrat Rosi Neppel 1994, als sie mit mutiger Entschlossenheit eine Eltern-Kind-Gruppe gründete. Die Eltern-Kind-Gruppen verstehen sich als Angebot der katholischen Erwachsenenbildung sowie des Katholischen Deutschen Frauenbundes und stehen unter der Trägerschaft des Katholischen Bildungswerkes Dingolfing-Landau. Die Gruppenstunden werden nach dem „Regensburger Konzept“ gestaltet. Inzwischen sind in Mamming 20 Jahre ins Land gezogen und Rosi Neppel, so ihre Aussage, macht nach wie vor die Arbeit mit den kleinsten Gemeindebürgern viel Spaß, genauso wie sie sich auf die wöchentlichen zweistündigen Zusammenkünfte mit den Eltern und ihren Schützlingen freut. Viele Eltern aus der Gemeinde Mamming sind froh und dankbar, dass es dieses Angebot in Mamming gibt und nehmen es auch gerne wahr.

Keinesfalls als Selbstverständlichkeit erachtete Bürgermeister Georg Eberl den langen Zeitraum des Bestehens der Eltern-Kind-Gruppe, sondern würdigte diese als außerordentliche Leistung, für die er Rosi Neppel persönlich und namens der Gemeinde Mamming einen Blumenstrauß ein herzliches Vergelt's Gott sagte. Die Eltern-Kind-Gruppen sind seiner Meinung nach ein wichtiger Baustein für eine kinder- und

familienfreundliche Gemeinde. Der stellvertretende Landrat und 2. Bürgermeister Werner Bumeder richtete ebenfalls herzliche Worte der Anerkennung an Rosi Neppl für ihre wertvolle Erziehungsarbeit auf Gemeinde- und Landkreisebene.

20 Jahre Gewerbeverein Mamming

Am 29. September 1994 wurde der Gewerbeverein Mamming unter dem Motto „Gemeinsame Präsenz statt gegenseitige Konkurrenz“ aus der Taufe gehoben. Die Gründung des Vereins erwies sich als Segen, denn inzwischen ist er zu einer Erfolgsgeschichte geworden.

1. Vorstand Josef Apfelbeck erinnerte an die Anfangsjahre und den Werdegang des Gewerbevereins, der jedes Jahr in der Adventszeit für ein weihnachtlich leuchtendes Mamming Sorge trägt. Die Gewerbeschau, die heuer im zweijährigen Turnus bereits zum 12. Mal stattgefunden hat, ist ebenfalls eine wichtige Chance, die wirtschaftliche Stärke der Gewerbetreibenden der Gemeinde Mamming und Umgebung zu präsentieren. Ein besonderes Ereignis, so Vorstand Josef Apfelbeck, sind die „Mamminger Sternstunden“ geworden, bei der einige Gewerbetreibende an örtliche und regionale Einrichtungen oder an Personen eine Spende übergeben, die finanzielle Hilfe brauchen können. Ebenso geht der Dorf-Faltplan auf das Konto des Gewerbevereins, um so Einheimischen als auch Besuchern Orientierung zu geben, was wo und wie zu finden ist. Insgesamt ist der Mamminger Gewerbeverein sehr rührig und bei allen wichtigen örtlichen Veranstaltungen mit einer Abordnung mit von der Partie. Vorstand Josef Apfelbeck bedankte sich auch bei der Gemeinde, die den Gewerbeverein Mamming in seiner 20-jährigen Geschichte großartig unterstützt hat.

Dass Kontinuität im Gewerbeverein eines der Erfolgsrezepte ist, bewies die Tatsache, dass man im Zeitraum von 20 Jahren nur folgende drei Vorstände hatte: Gründungsvorstand war Bernhard Webeck, der die Geschicke des Vereins sechs Jahre lang lenkte. Sein Nachfolger Josef Ring stand beim Gewerbeverein sogar 12 Jahre an der Spitze. Seit Oktober 2012 ist Josef Apfelbeck neuer Vorstand des Gewerbevereins, der sich in seinem Jubiläumsjahr auf 65 Mitglieder stützen kann. Bürgermeister Georg Eberl gratulierte dem Gewerbeverein zu seinem 20-jährigen Bestehen und richtete Worte des Dankes und des Lobes an den Verein und seiner Vorstandschaft. „Es ist ein Verdienst des örtlichen Gewerbes, dass sich unsere Gemeinde so positiv entwickeln konnte“ meinte er und betonte, dass man die Geschäfte, Betriebe, Gastronomie, Industrie, Dienstleistungen und alle gewerblichen Strukturen brauche, um eine Gemeinde wie Mamming attraktiv präsentieren zu können. Er versicherte, dass die Zuschüsse für gemeinsame Unternehmungen und Veranstaltungen vom gesamten Gemeinderat immer gerne bereitgestellt wurden, da damit die Wohn- und Lebensqualität in der Gemeinde Mamming aufgewertet wird. Als Bürgermeister werde er auch weiterhin bitten, dass die Bürger „ihre“ Mamminger Geschäfte und Gewerbebetriebe mit ihrem Einkauf und Inanspruchnahme unterstützen sollten, um die heimische Wirtschaft zu stärken. Es hängen davon Arbeitsplätze ab, die es zu erhalten gelte. Auch die Einnahmen aus der Gewerbesteuer sind nötig, um die Leistungsfähigkeit der Gemeinde auszubauen. Zum Abschluss ließ Hans Emminger, einer der Mitbegründer des Gewerbevereins, die Historie des Vereins in Bildern Revue passieren. Abschließend nahm Vorstand Josef Apfelbeck den festlichen Rahmen der Jubiläumsveranstaltung wahr, Gründungsvorstand Bernhard Webeck und seinem

Nachfolger Josef Ring für ihr langjähriges Engagement im Gewerbeverein zu Ehrenmitgliedern zu ernennen.



Gründungsvorstand Bernhard Webeck und sein Nachfolger Vorstand Josef Ring wurden vom jetzigen Vorstand Josef Apfelbeck für ihr langjähriges Engagement im Gewerbeverein zu Ehrenmitgliedern ernannt.

30 Jahre TSV Mammimg - Tischtennisabteilung

Im Rahmen der obligatorischen Weihnachtsfeier haben die Mamminger Tischtennispieler Ende letzten Jahres ihr 30-jähriges Bestehen gefeiert. Abteilungsleiter Erwin Geigenberger konnte dazu u.a. den Bürgermeister und stv. Landrat Georg Eberl und den damaligen Initiator Herbert Eberl begrüßen. Anwesend war auch eine Abordnung der TSV-Vorstandschaft mit Manfred Scheuerer und Hella Seufzger. Mit einem Grußwort wandte sich Bürgermeister Eberl, der früher selbst Tischtennis spielte und der sogar die ersten beiden Vereinsmeisterschaften gewonnen hatte, an die aktiven und passiven Abteilungsmitglieder. Er lobte die Vereinsarbeit und erwähnte die Unterstützung der Gemeinde für die Tischtennisabteilung. Er nannte dabei insbesondere die finanzielle Unterstützung für die Jugendarbeit.

Auch der Initiator Herbert Eberl sprach Grußworte an die Abteilung. Er erzählte von dem guten Zusammenhalt damals, wie man persönliche Termine verschoben hat, nur um bei den Punktspielen anwesend zu sein.

In einem kurzen Rückblick schilderte Geigenberger die Entwicklung der Abteilung von 1983 an, die er mit Bildern in einer Powerpoint-Präsentation optisch unterlegte. Damals hat man mit einer 6-er Mannschaft in der 3. Kreisliga begonnen. Bereits 1986 konnte

man eine zweite Herrenmannschaft gründen. 1987 wurde dazu erstmals eine Jugendmannschaft ins Rennen geschickt.

Die Tischtennis-Abteilung hat sich im Laufe der Jahre zu einem interessanten Sportangebot für die Mamminger Bürgerschaft entwickelt. Besonders die ausgezeichnete Jugendarbeit verdient große Anerkennung. Insgesamt konnten viele sportliche Erfolge im Ligabetrieb errungen werden.

Möglich war diese Entwicklung nur durch einen starken Unterbau und viele aktive und passive Helfer. Geigenberger dankte in diesem Zusammenhang seinem Stellvertreter und Mannschaftsführer der 1. Herren, Markus Allmannshofer, dem Jugendleiter Herbert Buchholz, den Führern der weiteren Mannschaften und den Helfern bei den diversen Arbeitseinsätzen. Aufgrund von Spielerabgängen sowohl bei den Herren als auch bei der Jugend nimmt die Abteilung derzeit mit 4 Herren- und 4 Jungenmannschaften am Ligaspielbetrieb teil.

Als langjährige, immer noch aktive Spieler konnte der Abteilungsleiter folgende Mitglieder ehren: Für 25 Jahre: Christian Reinl, Herbert Buchholz und Christian Wimmer. Für 20 Jahre: Stefan Roglmeier und Josef Sedlmeier.

Nach den Ehrungen gab sich der Nikolaus noch ein Stelldichein. In kurzen Reimen trug er in humorvoller Weise Lob und Tadel für einzelne Mannschaften, bzw. Spieler vor. Anschließend ließ man den Abend in gemütlicher Runde ausklingen.



Die derzeitige 1. Tischtennis-Herrenmannschaft des TSV Mamming (v.l.n.r.):
Abteilungsleiter Erwin Geigenberger, Markus Allmannshofer, Florian Aigner, Christoph Rott,
Alfons Frammersberger, Christian Wimmer und Rainer Nußbaumer.

Kirchliches

Auch im kirchlichen Bereich hat sich wieder viel getan im vergangenen Jahr. Auf einige wichtige und herausragende Ereignisse möchte ich besonders hinweisen.

In den Allerheiligenferien 2013 fand wieder der schon zur Tradition gewordene **Kinderbibeltag** statt. Das Thema lautete diesmal: Mensch Petrus – wie du und ich. Viele Kinder machten auch in diesem Jahr wieder mit und waren mit Begeisterung bei der Sache. Frau Marianne Buchholz hatte das Thema aufbereitet und in Rollenspielen wurden die entsprechenden Bibelstellen von einem Team Erwachsener kindgerecht nachgespielt. Pater Joseph hatte die Kinder bereits vorher mit einem Diavortrag darauf eingestimmt. Bei der Gruppenarbeit wurden die Inhalte noch vertieft, man lernte sich besser kennen und auch das Zusammengehörigkeitsgefühl in der Pfarreiengemeinschaft Mamming-Niederhöcking wurde gestärkt. Musikalisch umrahmt wurde

der Kinderbibeltag vom Kindersingkreis. Insgesamt war es ein gelungener Tag, an dem viele Kinder sich mit Geschichten aus der Bibel auseinandersetzen konnten, sie besser verstehen lernten und ein Stück mehr an unseren Glauben herangeführt werden konnten.



Vor 50 Jahren tagte in Rom das II. Vatikanische Konzil. Es war das größte Kirchenereignis des 20. Jahrhunderts. Aus diesem Anlass fand in der Pfarrkirche in Mamming vom 10. – 17. November eine **Wanderausstellung** statt. Das Thema lautete: **50 Jahre II. Vatikanisches Konzil – Hoffnung für Kirche und Welt heute**. Die Ausstellung wollte die Glaubenszuversicht des



Konzils für heute fruchtbar machen. Sie bot einen Überblick über die theologischen

Errungenschaften des Konzils, zeigte Früchte und Umsetzungen seither auf und benannte auch die Herausforderungen für heute. In einem anschaulichen und informativen Vortrag eröffnete Herr Wolfgang Stöckl, Bildungsreferent der KEB, diese Ausstellung. Dabei erläuterte er auch die Grundanliegen der einzelnen Tafeln. Die Schlussfolgerungen aus dem II. Vatikanischen Konzil fasste er in wenigen Worten zusammen: Man wollte keine neue oder andere Kirche, der Glaube sollte nicht der modernen Welt angepasst werden, sondern mit den Methoden der Sprache von heute verkündet und gelebt werden.

Im August des vergangenen Jahres unternahm Pater Joseph mit 21 Teilnehmern eine **Reise nach Indien**. Im November fand dann im Landgasthof Apfelbeck ein **Vortrag mit Power-Point-Präsentation** statt, bei dem die Reiseerlebnisse den Teilnehmern noch einmal in Erinnerung gerufen wurden, aber auch den Daheimgebliebenen in anschaulicher Weise vermittelt wurden. Pater Joseph berichtete aber auch über die Verwendung der großzügigen Spenden und deren Übergabe; So erhielt ein Waisenhaus ein Keyboard mit Zubehör und seine Heimatschule in Tamil Nadu 75 Schulbänke und -tische.

Zur Tradition geworden ist auch schon die **Feier mit Ehejubilaren**, die vom Sachausschuss Ehe und Familie im Pfarrgemeinderat organisiert wird. Im November 2013 nahmen 22 Ehepaare am Jubiläumsgottesdienst in der Pfarrkirche und dem anschließenden Imbiss und Umtrunk im Kindergarten teil. Pater Joseph betonte in seiner Predigt, dass die Ehe nicht eine Schöpfung des Menschen ist, sondern dass sie im Schöpfungsplan Gottes liege, sie also göttlichen Ursprungs ist. Das menschliche „Ja“, mit dem Mann und Frau die Ehe schließen, ist gehalten vom „Ja“ Gottes zu einem jeden von uns. Schließlich bat Pater Joseph die Paare einzeln zu sich nach vorne, um den Segen Gottes für sie zu erbitten und herabzurufen.



Am 4. Dezember 2013 fand der **Seniorenachmittag der Pfarrei** statt, diesmal zum ersten Mal im Gasthaus Schachtner in Oberhöcking. Da seit 1. September 2012 auch die Pfarrei Niederhöcking zu unserer Pfarreiengemeinschaft gehört, war man übereingekommen, die Seniorenachmittage abwechselnd in den Pfarreien Mamming und Niederhöcking zu halten. Nach dem Gottesdienst in Oberhöcking traf man sich zu einem stimmungsvollen, adventlichen Nachmittag im Gasthaus Schachtner. Pfarrgemeinderatssprecherin Frau Monika Pflaum konnte als Ehrengäste neben Pater Joseph auch den Ersten Bürgermeister aus Mamming Herrn Georg Eberl, 3. Bürgermeister aus Landau Herrn Xaver Hagn, den Seniorenbeirat aus Landau Herrn Josef Aigner, sowie den Seniorenbeauftragten aus Mamming Herrn Helmut Heller begrüßen. Zur Gestaltung des Nachmittags trugen unter anderem auch der Kindergarten St. Martin,



der Kindersingkreis Mamming, der Kinderchor und zwei Ministranten aus Niederhöcking bei. Neben anderen Spendern trug Bürgermeister Georg Eberl mit einer Spende der Gemeinde dazu bei, dass neben dem besinnlichen und geselligen Teil auch das leibliche Wohl nicht zu kurz kam.

Am 3. Adventsonntag fand in der Pfarrkirche in Mamming ein besinnlicher, **musikalischer Advent-Nachmittag** statt. Die Musikgruppen der Pfarreiengemeinschaft Mamming-Niederhöcking begeisterten die Zuhörer mit ihren Darbietungen. Angefangen vom feierlichen Orgelspiel der Organistin Alexandra Klein, den Melodien der Flötengruppe unter Maria Naumburg, dem Männerchor Mamming, dem Kindersingkreis, bis zu den Kirchenchören von Mamming und Niederhöcking, dem Kinder- und Jugendchor Niederhöcking und der Singgruppe Talita Kum, sie alle trugen dazu bei, den Nachmittag bei den Zuhörern des vollbesetzten Gotteshauses zu einem besonderen Erlebnis werden zu lassen.



Am Nachmittag des Heiligen Abends fand in der vollbesetzten Pfarrkirche wieder ein **Krippenspiel** statt. Es war besonders für die Kinder gedacht und viele Kinder machten begeistert mit. Ursula Wagner hatte das Spiel wie in den vergangenen Jahren mit den Kindern einstudiert. Zu Beginn stritten sich die Kinder um Geschenke, bis schließlich die Frage aufkam, ob denn die Liebe Gottes zu uns Menschen nicht mehr wichtig sei. Hier setzte dann die eigentliche Geschichte um Weihnachten ein. Der Kindersingkreis und Sonja Pscheidl an der Orgel begleiteten das Spiel musikalisch mit.



Am 6. Januar machten sich 15 **Sternsingergruppen** aus Mamming und drei aus dem Benefizium Bubach auf, um Spenden zu sammeln. Das Motto der diesjährigen Sammelaktion lautete: „Segen bringen, Segen sein. Hoffnung für Flüchtlingskinder in Malawi und weltweit.“ Mit ihrem Einsatz sind die Sternsinger ein Vorbild für gelebte



Solidarität. Sie machen aufmerksam auf das Schicksal von Flüchtlingskindern in aller Welt und ermöglichen Hilfe u.a. in Form von Medikamenten, Nahrung, Traumatherapien, Friedenserziehung und Schulunterricht.



Allen, die sich in irgendeiner Weise an der Aktion, deren Vorbereitung und Durchführung beteiligt haben, sei an dieser Stelle herzlich gedankt, besonders einigen Frauen des Frauenbundes, die dafür sorgten, dass sich die Sternsinger mit sauberen und passenden Gewändern auf den Weg machen konnten und dem Sachausschuss Jugend im Pfarrgemeinderat, der im Vorfeld viel organisiert hatte. Insgesamt sammelten die

Sternsinger in Mamming 3967 € und in Bubach 792 €. Auch den vielen Spendern an dieser Stelle ein herzliches Vergelt's Gott!

Am 26. und 27. Januar feierte die ganze Pfarreiengemeinschaft Mamming-Niederhöcking den **40. Geburtstag von Pater Joseph**. Am Sonntagabend in der vollbesetzten Pfarrkirche mit einem Dankgottesdienst, mitgestaltet von den Chören aus Mamming und Niederhöcking und am Montag, seinem Geburtstag, den ganzen Tag über bis zum Abend im Pfarrhof mit vielen Gästen und Gratulanten, die Pater Joseph ihre Wertschätzung überbrachten.



Am 15./16. Februar fanden die **Pfarrgemeinderatswahlen** statt, so auch in der Pfarreiengemeinschaft Mamming-Niederhöcking. Zum ersten Mal wurde ein gemeinsamer Pfarrgemeinderat gewählt mit 5 Mitgliedern aus der Pfarrei Niederhöcking und 12 Mitgliedern aus der Pfarrei Mamming. Im Pfarrgemeinderat ist der Gedanke vom gemeinsamen Priestertum (II. Vat. Konzil) umgesetzt. Gemeinsames Priestertum bedeutet: Im Volk Gottes gibt es kein wichtig oder unwichtig, alle sind von Christus unmittelbar berufen und gesandt. Durch Beratung und Engagement unterstützt der Pfarrgemeinderat den Pfarrer in seinem Leitungsamt, fördert die Seelsorgetätigkeit in der Pfarrei und nimmt so an der Verwirklichung des Heils- und Weltauftrages der Kirche teil. Gewählt wurden (in alphabetischer Reihenfolge): Angelika Apfelbeck (Mamming), Marianne Buchholz (Mamming), Wolfgang Eberl (Mamming), Annemarie Einhell (Oberhöcking), Angelika Kerscher (Thanhöcking), Martina Krieger (Mamming), Martin Leitl (Mamming), Manuela Lustig (Windschnur), Ernst Parzl, (Mamming), Monika Pflaum (Berg), Christoph Plankl (Oberhöcking), Rosmarie Priller (Dittenkofen), Wolfgang Sedlmeier (Mamming), Josef Wenleder (Oberhöcking), Roswitha Wiesinger (Bubach), Peter Zettl (Bubach) und Margit Zitzelsberger (Mammingerschwaigen). Die Wahlbeteiligung lag bei knapp 18 Prozent und damit fast ein Prozent niedriger als vor vier Jahren, aber noch etwas höher als im Durchschnitt der Diözese.

Bei der konstituierenden Sitzung wurde Frau Monika Pflaum zur Sprecherin des Pfarrgemeinderates gewählt. Außerdem wurden die Sachausschüsse Caritas, Ehe und Familie, Gemeindekatechese, Jugend, Liturgie und Festkomitee gebildet. Sie tragen dazu bei, die Arbeit des Pfarrgemeinderates sinnvoll zu verteilen und effektiv zu gestalten. Pater Joseph bedankte sich bei den Mitgliedern für ihre Bereitschaft, in der Pfarrei mitzuarbeiten und freut sich auf eine gute Zusammenarbeit.



Ausgeschieden aus dem Gremium der Pfarrei Mamming sind: Michael Forstner, der 28 Jahre im Pfarrgemeinderat Mamming tätig war, Adolf Jancker (16 Jahre), Agi Heiland, Anita Priller und Thomas Sirtl (8 Jahre), sowie Marlene Eder (2 Jahre). Auch ihnen wurde für ihre zum Teil langjährige Mitarbeit gedankt und als Zeichen der Wertschätzung erhielten sie ein Präsent.



Im März fand nun schon zum sechsten Mal der gemeinsame **Seniorenachmittag** von Pfarrei, Gemeinde und VdK statt. Viele Senioren waren der Einladung gefolgt und verbrachten ein paar unbeschwerte und unterhaltsame Stunden, bei denen gelacht, gesungen, geschunkelt, Kaffee getrunken und Kuchen gegessen wurde. Rosi Hochholzer sang stimmungsvolle Lieder und spielte mit der Ziehharmonika auf, unterstützt von Franz Kammerbauer. Auch einige Mittelschüler hatten sich bereiterklärt, manchen Senioren behilflich zu sein, was insgesamt große Anerkennung fand. Besonderen Dank verdienen auch die vielen Kuchen- und Tortenbäckerinnen, Bäcker Franz Weinzierl und etliche andere Spender und alle, die ihren Beitrag zu diesem schönen Nachmittag leisteten.

Wie jedes Jahr, so besuchten auch heuer wieder viele Gläubige die Gottesdienste am Palmsonntag, sowie an den **Kar- und Ostertagen**. Viele Gruppen, angefangen von den Kindergartenkindern, den Erstkommunionkindern, dem Kindersingkreis, bis hin zu den Kirchenchören und den vielen Ministranten gestalteten die Gottesdienste mit und bereicherten sie. Viele waren aber auch bei der Vorbereitung im Hintergrund aktiv, z.B. beim Putzen und Schmücken der Kirche.

Nach gründlicher Vorbereitung feierten 23 Kinder am 25. Mai den Tag ihrer **ersten heiligen Kommunion**. Bereits ab November begann man in fünf Elternabenden auch die Eltern auf dieses Fest vorzubereiten, wichtige religiöse Themen mit ihnen zu besprechen und sie auf dem gemeinsamen Kommunion- und Glaubensweg mit ihren Kindern zu begleiten. Frau Buchholz und Herr Forstner unterstützten dabei Pater Joseph.



Ab Februar wurden die Kinder von Gruppenleiterinnen in Gruppenstunden auf ihr großes Fest vorbereitet. Selbstverständlich standen auch Andachten, spezielle Gottesdienste und Kirchenbesuche auf dem „Wegplan“. Das Motto der diesjährigen Erstkommunion lautete: Jesus zieht uns in sein Boot.

Im April fand auch wieder die alljährliche **Wallfahrt** nach Altötting statt. Quer durch alle Altersschichten machte sich wieder eine stattliche Zahl von Pilgern auf den Weg. Für die einen war es das erste Mal, andere sind schon seit Jahrzehnten dabei. So konnte heuer Herr Hans Kohlmeier für seine 40. Wallfahrt nach Altötting geehrt werden. Für diejenigen, denen die Fußwallfahrt zu anstrengend ist, wurde auch heuer



wieder eine Buswallfahrt angeboten. Gemeinsam wurde dann in der Basilika der Gottesdienst gefeiert. Nach der leiblichen Stärkung wurde dann gegen Mittag die Heimfahrt angetreten. Auch die Buswallfahrt nach Freising am Pfingstmontag und die die Wallfahrt nach Dreifaltigkeitsberg wurden gut angenommen.

Zeichen gelebten Glaubens sind auch die **Bittgänge**, die seit vielen Jahren in der Pfarrei durchgeführt werden: Zum Kroafrauerl, nach Graflkofen, nach Seemannskirchen und nach Bubach. Schön, dass auch immer einige Kinder sich an den Bittgängen beteiligen.



Seit 20 Jahren gibt es in Mamming die **Eltern-Kind-Gruppen**. Dies wurde am Sonntag, 1. Juni kräftig gefeiert. Nach dem Gottesdienst, den die Kinder und der Kindersingkreis mitgestalteten, ging es zur weltlichen Feier ins Gemeinschaftshaus. Viele Spielmöglichkeiten sorgten für Kurzweil der kleinen Gäste, die Ausstellung in den neu renovierten Räumen zeigte mit vielen Fotos und Texten die Entwicklung der Eltern-Kind-Gruppen auf und interessierte viele Erwachsene. Spezialitäten vom Grill sorgten dafür, dass auch das leibliche Wohl nicht zu kurz kam. Die Eltern-Kind-Gruppen stehen unter der Trägerschaft des Katholischen Bildungswerkes Dingolfing-Landau. In Mamming gibt es zurzeit drei Gruppen unter der Leitung von Rosi Nepl.



Auch der **Kindersingkreis** hatte Grund zu feiern. 2004 von Edith Sedlmeier und Evi Wagner ins Leben gerufen, konnte heuer das zehnjährige Bestehen des Chores gefeiert werden. Mittlerweile ist er bei vielen Gottesdiensten und kirchlichen Feiern nicht mehr wegzudenken. So wirkte er unter anderem mit bei Familiengottesdiensten, Kleinkindergottesdiensten, oder Erstkommunion. Die beiden Leiterinnen verstehen es immer wieder, Kinder zum gemeinsamen Singen zu gewinnen. Den Festgottesdienst



im Juli gestaltete nicht nur der aktuelle Chor mit, sondern es beteiligten sich auch viele ehemalige Chormitglieder, die auch schon etliche Monate dafür fleißig geübt hatten, begleitet von Sonja Pscheidl am Keyboard.

Sehr gut besucht waren auch die **Kleinkindergottesdienste**, die etwa alle zwei Monate angeboten wurden. Aus dem Team ausgeschieden sind die bisherige Ansprechpartnerin Frau Bärbl Widl und der Gottesdienstleiter Herr Michael Forstner. Beide hatten sich seit Beginn dieser Gottesdienste in Mamming im Jahr 2007 mit großem Engagement für die Vorbereitung, Gestaltung und



Durchführung der Gottesdienste eingesetzt. Als neue Ansprechpartnerin stellte sich dankenswerterweise Frau Petra Königbauer aus Mamming und als Gottesdienstleiter Herr Wolfram Lüers aus Scheern zur Verfügung.

Auch zwei **Familiengottesdienste** konnten wieder gestaltet werden. Als neue Ansprechpartnerin stellte sich Frau Bärbl Widl zur Verfügung.

In vielfältiger Weise brachte sich der **Frauenbund** in kirchliche und gesellschaftliche Veranstaltungen ein. So organisierte er u.a. im November 2013 ein **Frauenfrühstück** in Niederhöcking, gestaltete im Dezember eine **Adventfeier** in der Pfarrkirche und im Gasthaus, sowie im März den **Weltgebetstag der Frauen** und lud zum **Coffee-Stopp** ein. Zum Palmsonntag wurden viele **Palmbuschen** und zu Mariä Himmelfahrt Kräuter und Blumen gesammelt und viele **Kräuterbuschen** gebunden und gegen eine Spende an die Gottesdienstbesucher abgegeben. Der Erlös kam jeweils wohltätigen Zwecken zugute. Auch beim **Katholikentag** in Regensburg war der Frauenbund nicht nur als Teilnehmer zu Gast, sondern die Frauen boten mit den Landfrauen am Tag der Begegnung Selbstgebackenes zum Verkauf an.



Eine wichtige und unverzichtbare Stütze bei den Gottesdiensten sind die **Ministranten**. Neben ihrem regelmäßigen Einsatz verkauften sie zu Beginn der Adventszeit auch heuer wieder Plätzchen, bastelten sie auch heuer wieder Osterkerzen, um mit dem Erlös aus dem Verkauf die Ministrantenkasse aufzubessern.



Im August reiste eine große Zahl unserer Minis im Rahmen der Ministrantenwallfahrt mit Pater Joseph nach Rom und verbrachte dort einige unvergessliche Tage. Hier konnten sie erleben, dass Kirche mehr ist als die Menschen in der einzelnen Pfarrei, dass Kirche etwas Großes und Weltumspannendes ist. Sie erlebten beeindruckende Gottesdienste in bedeutenden

Kirchen, durften unserem Bischof begegnen und sogar dem Papst bei der Audienz auf dem Petersplatz ganz nahe sein. In Mamming konnten sechs neue Ministranten gewonnen werden und in Bubach einer. Wir wünschen ihnen viel Freude bei ihrem wichtigen Dienst in der Pfarrgemeinde.

Der **Helferkreis** besucht regelmäßig Personen, die dies wünschen und die ohne Hilfe nicht mehr am gesellschaftlichen Leben teilnehmen können. Auch den Bewohnern der Isar-WG stattete er schon Besuche ab.

In Bubach wurden beim Vorabendgottesdienst am 3. Adventsonntag fünf Männer neu in den Kreis der **MMC (Marianische Männerkongregation)** aufgenommen. Die MMC Maming lud im März zu einem Gottesdienst mit dem Zentralpräses Pfarrer Werner Maria Heß in die Pfarrkirche und anschließend Familienabend in den Landgasthof Apfelbeck ein. Pfarrer Werner Maria Heß regte mit seinem Vortrag „Die Bedeutung Mariens im Heilsplan Gottes“ zum Nachdenken und regen Gedankenaustausch an. Die MMC ist eine Gemeinschaft katholischer Männer, die ihre Verantwortung in der Kirche und im eigenen Lebensumfeld erkennen und erfüllen möchten. Sie verehren Maria, die Mutter Jesu und Mutter der Glaubenden.

Bei der **KLJB** wurde im November 2013 eine neue Vorstandschaft gewählt. Auch unter neuer Führung beteiligte sie sich rege am kirchlichen und gesellschaftlichen Leben, z. B. bei der **Sternsingeraktion**, der **Fronleichnamsprozession**, dem **Erntedankfest** und veranstaltete eine gut besuchte **Sonnwendfeier**.



Seit September ist **Pater Robin** Xavier, msfs, bei uns in der Pfarreiengemeinschaft Maming-Niederhöcking. Er wurde 2011 zum Priester geweiht und ist seit Juni 2014 in Deutschland. Seit 1. September ist er für die gesamte Diözese als Pfarrvikar z.b.V. zugelassen. Er wohnt im Pfarrhof in Niederhöcking. Wir heißen ihn herzlich willkommen und wünschen ihm alles Gute und Gottes Segen für seine Aufgaben in der Diözese.

Am Mittwoch, 24. September kam Regionaldekan Monsignore Josef Thalhammer im Rahmen der **Großen Visitation** im Auftrag unseres Herrn Bischofs zu Besuch in die Pfarreiengemeinschaft Maming-Niederhöcking. Er sprach mit Pater Joseph, den Gremien, dem Bürgermeister und verschaffte sich so einen Überblick über die Verhältnisse in der Pfarreiengemeinschaft, bis hin zu den kirchlichen Bauten und Finanzen. Dabei ging es um das Nachdenken über die Arbeit in den Pfarreien und das Festlegen von Zielen. Für die Pfarreiengemeinschaft bedeutet dies vor allem das Bewahren der bereits vorhandenen guten Gemeinschaft. Ziel der Großen Visitation sei nicht eine Beurteilung, sondern „man tauscht sich aus, bringt seine Anliegen und seine Freude vor“, so der Regionaldekan zu den Gläubigen. Er wolle die ehrenamtlichen und hauptamtlichen Mitarbeiter ermutigen und ihnen für ihre Arbeit danken. Nach der Eucharistiefeier in Niederhöcking bedankte sich Pater Joseph beim Kirchenchor, bei den vielen Ministranten, den Kirchenverwaltungen, dem Pfarrgemeinderat, den

Bürgermeistern aus Mamming und Landau und den vielen Gottesdienstbesuchern für die Mitfeier.



Dies waren nur einige herausragende Beispiele im kirchlichen Leben des vergangenen Jahres, die zeigen, dass sich viele Menschen unserer Pfarrei im kirchlichen Bereich engagieren und sich bemühen, Zeugnis ihres Glaubens zu geben und diesen Glauben auch weiterzugeben. Wichtige Stützen dabei sind auch die Organisten, die Kantoren, die Lektoren, die Kommunionhelfer, der Kirchenchor, Talita kum, die Flötengruppe, aber auch die Eltern der jungen Leute. Allen, die in irgendeiner Weise, häufig auch im Stillen, dazu beitragen, dass wir immer mehr zu einer lebendigen Pfarrgemeinde werden, sei an dieser Stelle herzlich für ihr Engagement gedankt, verbunden mit der Bitte, in ihrem Eifer nicht nachzulassen.

Über die Gottesdienste und die pfarrlichen Angebote und Veranstaltungen, über die kirchlichen Vereine und Gruppen informiert Sie unser Pfarrbrief. Er liegt für Sie in den Kirchen in Mamming, Niederhöcking und Bubach auf. Die Bürostunden im Pfarrbüro in Mamming sind jeweils mittwochs von 9.00 Uhr – 11.00 Uhr. Gespräche mit dem Herrn Pfarrer sind selbstverständlich auch zu anderen Zeiten, je nach Vereinbarung, möglich.

Pater Joseph Santhappan, msfs, Pfarradministrator

Sakramente

Taufe: An Sonntagen während des Gottesdienstes oder danach werden die Täuflinge in die Gemeinschaft der Kirche aufgenommen. Beim Taufgespräch vorher können die Eltern mit dem Priester ins Gespräch kommen.

Feier der Versöhnung: Beichtgelegenheit ist regelmäßig vor dem Gottesdienst am Samstag von 17.15 Uhr bis 17.45 Uhr (Sommerzeit: 18.15 Uhr bis 18.45 Uhr) oder nach Anmeldung (Beichtgespräch) bei Pater Joseph Santhappan.

Erstkommunion: Unsere Kinder werden mit ihren Eltern in Gruppen auf dieses Sakrament vorbereitet. Dabei ist die Mitarbeit der Eltern ein unverzichtbarer Beitrag. Wir feiern die Erstkommunion am Sonntag vor Christi Himmelfahrt.

Firmung: Unsere Firmlinge werden langfristig in Firmnachmittagen auf dieses Sakrament vorbereitet. Auch dabei ist die Mitarbeit der Eltern bei der Vorbereitung ein unverzichtbarer Beitrag.

Eheschließung: Neben dem Traugespräch nehmen Brautpaare auch an einem Ehevorbereitungssseminar teil.

Krankheit und Tod: Gerne besuchen wir unsere Kranken in den Krankenhäusern und zu Hause. Bitte geben Sie uns Bescheid. Angehörige, die einen Sterbenden betreuen, können jederzeit den Seelsorger rufen.

Das Pfarrteam der ehrenamtlichen Mitarbeiter – Gruppen und Aktivitäten

Kirchenchor (Pfarrkirche):

Montag 19.30 Uhr bis 21.00 Uhr

Johann Augustin, Tel.: 08731/71722

Kindersingkreis (Schule):

Montag 17.45 Uhr bis 18.30 Uhr

Edith Sedlmeier, Tel.: 09955/904969

Evi Wagner, Tel.: 09955/904801

Talita kum Singgruppe:

Margit Zitzelsberger, Tel.: 09955/904171

Arbeitskreis Familienkirche:

Bärbl Widl, Tel.: 09955/1322

Arbeitskreis Jugendkirche:

Sabine Ketelsen, Tel.: 09955/9339486

Arbeitskreis Kleinkinderkirche:

Petra Königbauer, Tel.: 09955/904953

KDFB (Frauenbund):

Marianne Buchholz, Tel.: 09955/1215

MMC (Marianische

Männerkongregation):

Mammig: Josef Deiler, Tel.: 09955/1284

Bubach: Klaus Schebesta, Tel.: 09955/1278

Helferkreis der Pfarrei Mammig:

Rosmarie Deiler, Tel.: 09955/743

Gebetsgemeinschaft für Berufe der

Kirche (Päpstl. Werk f. geistl. Berufe – PWB):

Rosmarie Deiler, Tel.: 09955/743

Aus seiner Fülle haben wir alle empfangen Gnade über Gnade.

Joh. 1,16



St. Margareta in Mammig



St. Peter in Bubach

Eine Pfarrgemeinde stellt sich vor

Grüß Gott und herzlich willkommen!

Mit diesem Faltblatt wollen wir Sie – besonders, wenn Sie erst seit kurzem bei uns wohnen – über unsere Pfarrgemeinde informieren.

Wir laden Sie aber auch herzlich ein, am Leben unserer Pfarrgemeinde teilzunehmen.

Auf diesem Blatt finden Sie einen kleinen Überblick über unsere Angebote. In den Kirchen liegt außerdem ein **Pfarrbrief** auf, der in der Regel alle vier Wochen erscheint und über die aktuellen Dinge in der Pfarrei informiert. Nähere Informationen können Sie ebenfalls gerne im Pfarrbüro erhalten. Auch für neue Ideen sind wir dankbar und aufgeschlossen.

Das Pfarrgebiet umfasst die Gemeinde Mammaring mit ihren ca. 3200 Einwohnern.

Die **Pfarrei St. Margareta in Mammaring** zählt zurzeit ca. 2380 Katholiken. Die Pfarrkirche wurde nach dem Krieg in den Jahren 1947 – 1949 erbaut und bildet den Mittelpunkt des Ortes. Das Pfarrhaus (Hauptstraße 24) mit dem Pfarrbüro befindet sich neben dem Friedhof. Außerdem gehören zur Pfarrei der Kindergarten St. Wolfgang, die Nebenkirche St. Laurentius in Seemannskirchen bei Pilberskofen und die Nebenkirche St. Maria Magdalena in Graflikofen.

Das Benefizium Bubach zählt zur Zeit ca. 380 Katholiken. Die Benefiziumskirche St. Peter bildet den Mittelpunkt des Ortes Bubach. Das Benefizium Bubach und die Pfarrei Mammaring werden von einem Pfarrer betreut.

Mit diesem Einblick wollen wir Sie einladen, uns bald auch persönlich kennenzulernen!

P. Joseph Santhappan, msfs, Pfarradministrator

Unsere Gottesdienstzeiten

- Vorabend (Samstag) u. Sonntag:

Je	Samstag	Sonntag
Monat:	18 Uhr (Wi)	8.00 Uhr
	19 Uhr (So)	
1. So.	Niederh.	Bubach
2. So.	Mammaring	Mammaring
3. So.	Bubach	Niederh.
4. So.	Mammaring	Mammaring
5. So.	Mammaring	Niederh.

- Werktags:

Dienstag:	18.00 Uhr	Mammaring
Mittwoch:	8.00 Uhr (Sommer)	Bubach
	18.00 Uhr (Winter)	Bubach
Donnerstag:	18.00 Uhr (Winter)	Mammaring
	19.00 Uhr (Sommer)	Mammaring

Pfarrbüro u. berufliche Mitarbeiter

Pfarrer: Pater Joseph Santhappan, msfs
Tel.: 09955/241

Pfarrsekretärin: Helga Parzl
(privat) Kellerberg 5
94437 Mammaring

Büro: Hauptstraße 24
94437 Mammaring
Tel.: 09955/241
Fax: 09955/904986

mammaring@bistum-regensburg.de
www.kirche-mammaring.de

Öffnungszeiten: Mittwoch 9.00 - 11.00 Uhr

Kirchenverwaltung

Kirchenpfleger Xaver Maier
in Mammaring: Erlengstraße 5
Tel.: 09955/1200

Kirchenpfleger Hans Heiland
in Bubach: Zehentstraße 4
Tel.: 09955/1204

Pfarrgemeinderat

Sprecherin: Monika Pflaum
Sommerhausener Str. 15
Tel.: 09955/1698

Sachausschuss Caritas:
Marianne Buchholz, Tel.: 09955/1215

Sachausschuss Ehe und Familie:
Ernst Parzl, Tel.: 09955/744

Sachausschuss Gemeindekatechese:
Marianne Buchholz, Tel.: 09955/1215

Sachausschuss Jugend:
Wolfgang Sedlmeier, Tel.: 09955/933502

Sachausschuss Liturgie:
Margit Zitzelsberger, Tel.: 09955/904171

Sachausschuss Festkomitee:
Angelika Kerscher, Tel.: 09951/6587

Eltern-Kind-Gruppen

Rosi Neppi, Tel.: 08734/9375642

Kindergarten

Kindergarten St. Wolfgang
Prangstraße 5
94437 Mammaring
Tel.: 09955/350
Fax: 09955/9330291

kiga-mammaring@kirche-bayern.de
www.kindergarten.mammaring.de

Kinder- und Jugendarbeit

Ministranten (ab 3.Klasse):
Auskunft erteilen
Wolfgang Sedlmeier (Tel.: 09955/933502)
in Mammaring, bzw.

Monika Pflaum (Tel.: 09955/1698)
in Bubach.

KURZNACHRICHTEN

Dez. 2013 - Nov.2014

- kirchlich, personell, sportlich, wirtschaftlich, kulturell, sozial -

Kirche

- Die Kinderkrippe St. Wolfgang mit 24 Plätzen wurde offiziell eingeweiht.
- Die Gemeinde Mamming unterstützte die Orgelsanierung der Pfarrkirche St. Margareta mit einer Spende in Höhe von 2.280,00 Euro.
- Pater Joseph Santhappan feierte seinen 40. Geburtstag.



Personelles

- Georg Eberl wurde für die Legislaturperiode 2014-2020 wieder zum 1. Bürgermeister gewählt.
- Werner Bumeder wurde für die Legislaturperiode 2014-2020 wieder zum 2. Bürgermeister gewählt.
- Josef Sedlmeier wurde für die Legislaturperiode 2014-2020 zum neuen 3. Bürgermeister gewählt.
- Die neugewählten Gemeinderatsmitglieder für die Legislaturperiode 2014-2020 sind Markus Allmannshofer, Paul Altenbuchner, Renate Mühlbauer und Peter Widl.

- Werner Bumeder wurde für die Legislaturperiode 2014-2020 zum stellvertretenden Landrat des Landkreises Dingolfing-Landau gewählt.
- Zum Abschluss der Legislaturperiode 2008-2014 wurden vier Gemeinderatsmitglieder verabschiedet. Xaver Retzer war 30 Jahre, Josef Moser war 24 Jahre, Richard Parzl war 18 Jahre und Margit Ransberger war sieben Jahre lang im Gemeinderat Mamming. Außerdem war sie zwölf Jahre lang Mitglied des Kreistag Dingolfing-Landau.
- Josef Moser wurde für seine besonderen Verdienste um das Gemeinwohl mit der Silbernen Bürgermedaille ausgezeichnet.
- Richard Parzl wurde für seine besonderen Verdienste um das Gemeinwohl mit der Silbernen Bürgermedaille ausgezeichnet.
- Margit Ransberger wurde für ihre besonderen Verdienste um das Gemeinwohl mit der Silbernen Bürgermedaille ausgezeichnet.
- Herr Josef Apfelbeck war ein Mann, der im wirtschaftlichen, gesellschaftlichen und politischen Leben der Gemeinde Mamming und im Landkreis Dingolfing-Landau großartige Leistungen für seine Heimat erbracht hat. Er war ein Mensch mit großer wirtschaftlicher Kompetenz, mit Weitblick, Unternehmergeist und Tatkraft. Beeindruckend waren seine persönliche Leistung, sein Mut und seine Risikobereitschaft beim Aufbau des Landgasthofes Apfelbeck, heute ein Aushängeschild für die Gemeinde Mamming. Seine wirtschaftliche Erfahrung brachte er auch in die Fa. Mamminger Konserven mit ein, in der er insgesamt 32 Jahre als Mitglied des Vorstandes bzw. als Vorstandsvorsitzender Verantwortung übernahm. Durch die Erfindung des „Gurkenfliegers“ hat er auch in diesem Bereich Innovationsfähigkeit bewiesen. Trotz seiner Belastung beim Aufbau des eigenen Betriebes hat Herr Josef Apfelbeck 25 Jahre lang als 2. Vorstand des Hotel- und Gaststättenverbandes zur positiven Entwicklung der Gastronomie im Landkreis Dingolfing-Landau wesentlich beigetragen. Sehr am Herzen lag Herrn Apfelbeck ein rühriges und harmonisches Gemeinschaftsleben. Die großzügige Förderung von Kirche, Vereinen, Verbänden und berufsständischen Organisationen war für ihn gelebte Selbstverständlichkeit. Viele fanden im Landgasthof Apfelbeck eine gute Herberge. Der Verstorbene war Zeit seines Lebens auch politisch ein interessierter Mitbürger und Ideengeber. Sehr dankbar ist ihm die Gemeinde Mamming für seinen Vorschlag, im Zuge des Staustufenbaues an der Isar eine neue Sportanlage zu errichten. Es war ihm eine Freude, von 1997 bis 2002 als Kreisrat die Politik im Landkreis Dingolfing-Landau mitgestalten zu dürfen. Auch hier war sein Rat geschätzt. Seine offene, freundliche und hilfsbereite Art,



Behaltet mich so in Erinnerung,
wie ich in den schönsten Stunden
mit euch beisammen war.



O Herr, gib ihm die ewige Ruhe!

seine Geradlinigkeit und sein erfolgreiches Lebenswerk brachten ihm große Hochachtung und Respekt aller Mitbürger ein. Die Gemeinde Mamming verlieh ihm für seine außerordentlichen Verdienste um das Gemeinwohl im Jahre 2002 die Bürgermedaille in Silber. Der Gemeinderat und die gesamte Bürgerschaft werden Herrn Josef Apfelbeck stets ein ehrendes Gedenken bewahren.

- Johann Leitl wurde wegen seiner langjährigen ehrenamtlichen Tätigkeit, besonders in der Marinekameradschaft Dingolfing, mit dem Ehrenzeichen für Verdienste von im Ehrenamt Tätigen vom Bayerischen Ministerpräsidenten ausgezeichnet.
- Karl Treubel aus der Mammingerschwaigen feierte am 05. Juni seinen 100. Geburtstag.
- Im Rahmen einer Betriebsbesichtigung der Mamminger Konserven eG trug sich Bundeslandwirtschaftsminister Christian Schmidt in das Goldene Buch der Gemeinde Mamming ein.
- Landesbäuerin Anneliese Göller, Referentin beim Landfrauentag, trug sich in das Goldene Buch der Gemeinde Mamming ein.
- Irmgard Eberl konnte ihr 25-jähriges Dienstjubiläum bei der Verwaltungsgemeinschaft Mamming feiern.



Irmgard Eberl durfte die Ehrenurkunde der Staatsministerin Emilia Müller für 25 Jahre erfolgreiche Dienstzeit als Verwaltungsfachangestellte entgegennehmen. Die Bürgermeister Georg Eberl und Gerald Rost sowie Geschäftsleiter Ludwig Meindl würdigten ebenfalls ihre verdienstvolle Arbeit.

- Friedhelm Dickow wurde vom Bayerischen Bauernverband Dingolfing-Landau zum neuen Kreisobmann gewählt.

Vereine/Sport

- Daniel Horneck ist der erste vom Deutschen Skiverband ausgebildete Skilehrer des TSV Mamming.
- Gerhard Bumeder, Marianne Friedrich und Michael Johann von den Isartaler-Schützen Mammingschwaigen und Christa Schmid von den Eichenlaub-Schützen Bachhausen haben jeweils einen niederbayerischen Meistertitel errungen.
- Die Eltern-Kind-Gruppe feierte ihr 20-jähriges Bestehen.
- Die B-Junioren der SG Mamming stiegen in die Kreisklasse auf.
- Die E1-Jugend des TSV Mamming wurde Meister in der U11-Gruppe Aufhausen.
- Gabriele König wurde für 25-jährige Dienstzeit beim Bayerischen Roten Kreuz geehrt.
- Die Stockschiützen des TSV Mamming wurden Meister in der Bezirksliga West.
- Der Skatclub feierte sein 20-jähriges Bestehen.
- Die Tischtennisabteilung des TSV Mamming feierte 30-jähriges Bestehen.
- Der Kinderchor und die Singgruppe unter der Leitung von Evi Wagner und Edith Sedlmeier feierten ihr 10-jähriges Bestehen.



- Anlässlich des 40-jährigen Bestehens der Kreisgruppe des Bund Naturschutz wurde an der Nepomuk-Kapelle eine Linde gepflanzt.

Wirtschaft

- Das Industriegebiet Mammingschwaigen wurde offiziell erschlossen. Mittlerweile haben sich zwei Firmen dort angesiedelt – 2013 der

Reifenmontagebetrieb Voith und 2014 das Logistikzentrum May & Co und Rudolph Logistik.

- Der Betrieb „Viehhandel Hofmeister“ in Bubach konnte sein 60-jähriges Bestehen feiern.
- Maximilian Andreaus wurde für seine Leistungen bei der Gesellenprüfung im Fliesen-/Platten- und Mosaiklegerhandwerk von der Handwerkskammer Niederbayern geehrt.
- Der Friseursalon Dorfner feierte sein 50-jähriges Bestehen.
- Die Firma Bürotechnik Eberl feierte ihr 30-jähriges Bestehen.
- Der Gewerbeverein Mamming feierte sein 20-jähriges Bestehen.

Soziales/Gesundheit

- Erwin Fraundorfer spendete die Geldgeschenke anlässlich seines 50. Geburtstages an Patrick Mittermeier.
- Elke Nothoft, BRK-Sanitäterin, war im Auftrag der NAVIS-Hilfsorganisation auf den Phillippinen im Einsatz für die Haiyan-Opfer.
- Die ambulant beteuete Wohngemeinschaft (Isar-WG) wurde im Januar eingeweiht und im Sommer konnte die zweite Gruppe mit zwölf Wohneinheiten eröffnet werden.

Sonstiges

- Die Fischerwirt-Kreuzung wurde durch den Landkreis Dingolfing-Landau ausgebaut und die Vorfahrsregelung zur Erhöhung der Verkehrssicherheit geändert.
- In einer gemeinsamen Initiative vom E-Werk Hans Schmid, Landgasthof Apfelbeck, Gasthaus „Alte Mühle“ und der Gemeinde Mamming entstanden bei beiden Gaststätten zwei neue E-Bike Ladestationen.
- Die Firma Bürotechnik Eberl stellte der Gemeindebücherei einen kostenlosen Laserdrucker zur Verfügung.
- Jan Eberl, Johannes Hadlich, Maximilian Hofmann, Ferdinand Klinger und Tobias Sichart belegten mit Ihrer Band „Junk DNA“ den ersten Platz im Bayernfinale des Bandcontests „Emergenza“.
- Die Restaurierung des LF8 der FF Mamming wurde von einer Gruppe tatkräftiger FFler in Eigenregie durchgeführt.
- Eberl Xaver und Burgi pflegten über 40 Jahre lang das Kriegerdenkmal in Bubach. Die Gemeinde Mamming bedankt sich sehr herzlich für diese jahrzehntelange, zuverlässige Betreuung um Gottes Lohn!



Die drei gewählten Bürgermeister für die Legislaturperiode 2014-2020 (v.l.n.r.):
3. Bürgermeister Josef Sedlmeier, 1. Bürgermeister Georg Eberl, 2. Bürgermeister Werner Bumedner



Bürgermeister Georg Eberl dankte dem bisherigen 3. Bürgermeister Johann Kohlmeier für seine engagierte Arbeit.



Die neuen Gemeinderatsmitglieder der Legislaturperiode 2014-2020:
Markus Allmannshofer, Peter Widl, Renate Mühlbauer und Paul Altenbuchner



Von Bürgermeister Georg Eberl gebührend aus dem Gemeinderat verabschiedet:
Xaver Retzer, Margit Ransberger, Josef Moser und Richard Parzl



Die Bürgermeister bedanken sich bei Xaver Retzer für sein 30-jähriges engagiertes Wirken als Gemeinderat von 1984 bis 2014.



Josef Moser wurde für seine besonderen Verdienste um das Gemeinwohl (24 Jahre im Gemeinderat) mit der Silbernen Bürgermedaille ausgezeichnet.



Richard Parzl wurde für seine besonderen Verdienste um das Gemeinwohl (18 Jahre im Gemeinderat) mit der Silbernen Bürgermedaille ausgezeichnet.



Margit Ransberger wurde für ihre besonderen Verdienste um das Gemeinwohl (7 Jahre im Gemeinderat, 12 Jahre im Kreistag) mit der Silbernen Bürgermedaille ausgezeichnet.



Claus Girnghuber hielt die Rede zur Eröffnung der diesjährigen Gewerbeschau.



Mit der Freigabe der Erschließungsstraße startete das Gewerbegebiet Mammingschwaigen offiziell. Die Firma Voith Industrial Services (Hintergrund) ist der erste angesiedelte Betrieb.



Bundesminister Christian Schmidt trägt sich ins Goldene Buch der Gemeinde Mamming ein.



Landesbäuerin Anneliese Göller, Referentin des diesjährigen Landfrauentages, trägt sich in das Goldene Buch der Gemeinde Mamming ein.



Karl Treubel feierte seinen 100. Geburtstag.



Friedhelm Dickow wurde vom Bayerischen Bauernverband Dingolfing-Landau zum neuen Kreisobmann gewählt.



Die „alte“ Fischerwirtskreuzung vor der Umbaumaßnahme.



Die neue Fischerwirtskreuzung.



Ehrung für BR-Korrespondent Harald Mitterer – „Die Stimme Niederbayerns“



Daniel Horneck hat als erster im TSV Mamming die Ausbildung und Prüfung im Deutschen Skiverband als Skilehrer gemacht und mit Bravour bestanden.



Burgi und Xaver Eberl pflegten über 40 Jahre lang das Kriegerdenkmal in Bubach.



Johannes Hadlich, Jan Eberl, Ferdinand Klinger, Maximilian Hofmann und Tobias Sichart belegten mit Ihrer Bank „Junk DNA“ den ersten Platz im Bayernfinale des Bandcontests „Emergenza“.

Wir danken

für die gute Zusammenarbeit:

- Herrn 2. Bürgermeister und stellv. Landrat Werner Bumeder und Herrn 3. Bürgermeister Josef Sedlmeier für verschiedene Repräsentationspflichten
- dem Gemeinderat für die sehr sachbezogene Arbeit zum Wohle unserer Bürger
- den ausgeschiedenen Gemeinderäten für Ihre jahrelange Arbeit zum Wohle der Bürger
- dem Geschäftsstellenleiter Herrn Ludwig Meindl und dem Personal
- den Kreistagsmitgliedern Werner Bumeder und Margit Ransberger
- der Gemeinde Gottfrieding und Herrn Bürgermeister Gerald Rost als Partner in der Verwaltungsgemeinschaft Mamming
- Herrn Pater Joseph Santhappan
- Frau Rektorin Maria Maier
- der Kindergartenleiterin Frau Sabine Schuder
- den Kommandanten der FF Mamming, Bubach und Pilberskofen
- Frau Evi Lichtinger für die hervorragende Pressearbeit
- allen Vereinen und Verbänden
- dem Landkreis Dingolfing-Landau

für die Unterstützung gemeindlicher Anliegen:

- den Feuerwehrfrauen und Feuerwehrmännern im gesamten Gemeindebereich für die Gewährleistung des Brand- und Katastrophenschutzes
- den Obst- und Gartenbauvereinen Mamming und Pilberskofen, den Frauen in den Ortschaften der Gemeinde Mamming und vielen Privatpersonen für die Pflege der öffentlichen Anlagen
- den Vereinsvorständen und ehrenamtlichen Helfern für die Mitgestaltung des gesellschaftlichen Lebens
- den Aushilfskräften bei verschiedenen Bauhofarbeiten
- den Herren Adolf Janker, Alfred Eberl und Ludwig Neußendorfer sowie den Soldaten aus Bogen für die Kriegsgräbersammlung
- Herrn Jakob Bachmeier für die Betreuung des Jugendzeltplatzes
- Fam. Kosche für die Instandsetzung des Spielplatzes Am Hochfeld
- Hermann Hölzl und Fam. Jungbauer für die gespendeten Christbäume
- Baumschule Meier für die gespendeten Christbäume beim Kriegerdenkmal Bubach
- Anton Ruhland für die gespendeten Christbäume für die Schulen Mamming und Gottfrieding
- den Veranstaltern und Mitwirkenden des Ferienprogrammes
- Herrn Alois Schätz und den Mamminger Bläserfreunden für die musikalische Gestaltung des Volkstrauertages und Erntedankfestes
- dem Bavaria Tauchclub Dingolfing-Landau e.V. für die Reinigung des Mossandlweiher
- den vielen ungenannten Spendern und Helfern

Wappen der Gemeinde Mamming:



Beschreibung: Durch einen Dreieck geteilt von Silber und Schwarz; oben eine eingeschweiften, gestürzten, roten Spitze, unten eine silberne Rose.

IMPRESSUM

Der „Bürgerbrief Mamming“ wird kostenlos an alle Haushalte der Gemeinde Mamming zugestellt.

Herausgeber: Gemeinde Mamming
Hauptstr. 15, 94437 Mamming
vertreten durch den
1. Bürgermeister Georg Eberl

Redaktionsschluss: 28. November 2014
Auflage: 1.500 Stück
Druck: Roglmeier,
Werbung, Druck & Verlag GmbH
Bubach

Sachbearbeiterin: Kerstin Ganslmeier-Ziegler



Gemeinde
Mamming



Unsere Heimat im Isartal

www.mamming.de

